



Statutární město Brno | Městská část Brno-Bystrc  
Úřad městské části Brno-Bystrc

**ZADÁVACÍ DOKUMENTACE  
PRO NADLIMITNÍ VEŘEJNOU ZAKÁZKU NA SLUŽBY  
OTEVŘENÉ ŘÍZENÍ**

**Veřejná zakázka - název:**

Údržba a čištění místních komunikací, parkovišť, vybraných chodníků, nadchodů a podchodů a čištění základního komunikačního systému v lokalitě Bystrc I a II

**Obsah:**

1. Identifikační údaje zadavatele
2. Komunikace mezi zadavatelem a dodavateli
3. Informace o předmětu veřejné zakázky
4. Doba a místo plnění veřejné zakázky
5. Prohlídka místa plnění
6. Kvalifikace dodavatelů
7. Obchodní podmínky, včetně platebních podmínek
8. Požadavky na způsob zpracování nabídkové ceny
9. Zadávací lhůta a jistota
10. Požadavky na zpracování nabídky
11. Zadávací dokumentace
12. Lhůta a místo pro podání nabídek, otevírání obálek
13. Hodnocení nabídek
14. Podmínky pro uzavření smlouvy
15. Vyhrazené změny závazku
16. Další podmínky zadávacího řízení
17. Závěrečná ustanovení
18. Přílohy k zadávací dokumentaci

POČET LISTŮ

11

## 1. IDENTIFIKAČNÍ ÚDAJE ZADAVATELE

Název	Statutární město Brno, městská část Brno-Bystrc
Sídlo	nám. 28. dubna 145/60, 635 00 Brno
IČO	449 92 785
Starosta městské části	JUDr. Tomáš Kratochvíl
Kontaktní osoba zadavatele	Ing. Radek Bárta, vedoucí odboru životního prostředí a dopravy, tel. 546 125 150, e-mail: ozpd@bystrc.cz

## 2. KOMUNIKACE MEZI ZADAVATELEM A DODAVATELI

2.1 Tato veřejná zakázka je zadávána elektronicky pomocí certifikovaného elektronického nástroje Vhodné uveřejnění dostupného na:

<https://www.vhodne-uverejneni.cz/profil/statutarni-mesto-brno-mestska-cast-brno-bystrc>

2.2 Veškeré úkony v rámci tohoto zadávacího řízení a rovněž veškerá komunikace mezi zadavatelem (nebo jeho zástupcem) a dodavatelem probíhá elektronicky, a to zejména prostřednictvím elektronického nástroje Vhodné uveřejnění.

2.3 Informace týkající se elektronického nástroje jsou dostupné na internetové adrese:  
<https://www.vhodne-uverejneni.cz/manualy>

## 3. INFORMACE O PŘEDĚTU VEŘEJNÉ ZAKÁZKY

### 3.1 Předmět plnění veřejné zakázky

Předmětem plnění veřejné zakázky je poskytnutí těchto služeb zadavateli:

- letní a zimní údržba místních komunikací (vozovek) v Bystrci I a II
- letní a zimní údržba parkovišť
- letní a zimní údržba místních komunikací (chodníků) vč. zastávek městské hromadné dopravy (dále v textu i MHD)
- celoroční údržba podchodů
- operativní údržba účelových komunikací
- letní údržba základního komunikačního systému
- odstraňování spadaneho listí z komunikací (vozovek a chodníků)

Podrobná specifikace předmětu plnění veřejné zakázky je v přílohách smlouvy o dílo. Součástí plnění jsou i náklady na materiál potřebný pro údržbu a čištění.

### 3.2 Klasifikace předmětu veřejné zakázky (CPV)

Kód předmětu veřejné zakázky dle číselníku Common Procurement Vocabulary (CPV) je:

90610000-6 Čištění a zametání ulic

90620000-9 Odklizení sněhu

90630000-2 Odklizení ledu

90910000-9 Úklidové a čistící služby

### 3.3 Předpokládaná hodnota veřejné zakázky:

Předpokládaná hodnota veřejné zakázky: 22.000.000 Kč bez DPH za 48 měsíců  
(bez vyhrazené změny závazku)

Předpokládaná hodnota vyhrazené změny závazku: 500.000 Kč/rok bez DPH

## 4. DOBA A MÍSTO PLNĚNÍ VEŘEJNÉ ZAKÁZKY

### 4.1 Doba plnění

Předpokládaný termín zahájení plnění veřejné zakázky je podmíněn zadáním zakázky. Zadavatel si vyhrazuje právo změnit předpokládaný termín plnění veřejné zakázky s ohledem na případné prodloužení zadávacího řízení.

Předpokládaný termín zahájení: 01.09. 2025  
Předpokládaný termín ukončení: Zadavatel požaduje uzavření smlouvy na dobu neurčitou.

#### 4.2 Místo plnění

Místem plnění jsou veřejná prostranství na území statutárního města Brna, městské části Brno-Bystrc specifikované v příloze č. 2 až č. 8 návrhu smlouvy.

### 5. PROHLÍDKA MÍSTA PLNĚNÍ

Místo, kterého se týká plnění, je veřejně přístupné, proto zadavatel nebude organizovat prohlídku místa plnění.

### 6. KVALIFIKACE DODAVATELŮ

6.1 Zadavatel požaduje, aby dodavatelé prokázali splnění podmínek základní způsobilosti, splnění profesní způsobilosti a splnění technické kvalifikace.

#### 6.2 Základní způsobilost dle § 74 zákona č. 134/2016 Sb., o zadávání veřejných zakázek (dále jen ZZVZ)

Dodavatel prokazuje splnění podmínek základní způsobilosti ve vztahu k České republice předložením:

- a) výpisu z evidence rejstříku trestů ve vztahu k § 74 odst. 1 písm. a) ZZVZ
- b) potvrzení příslušného finančního úřadu ve vztahu k § 74 odst. 1 písm. b) ZZVZ
- c) písemného čestného prohlášení ve vztahu ke spotřební dani ve vztahu k § 74 odst. 1 písm. b) ZZVZ
- d) písemného čestného prohlášení ve vztahu k § 74 odst. 1 písm. c) ZZVZ
- e) potvrzení příslušné okresní správy sociálního zabezpečení ve vztahu k § 74 odst. 1 písm. d) ZZVZ
- f) výpisu z obchodního rejstříku, nebo předložením písemného čestného prohlášení v případě, že není v obchodním rejstříku zapsán, ve vztahu k § 74 odst. 1 písm. e) ZZVZ.

Je-li dodavatelem právnická osoba, musí výpis z rejstříku trestů předložit tato právnická osoba a zároveň každý člen statutárního orgánu. Je-li členem statutárního orgánu dodavatele právnická osoba, musí výpis z rejstříku trestů předložit:

- tato právnická osoba,
- každý člen statutárního orgánu této právnické osoby a
- osoba zastupující tuto právnickou osobu v statutárním orgánu dodavatele.

#### 6.3 Profesní způsobilosti dle § 77 ZZVZ:

Dodavatel prokazuje splnění profesní způsobilosti ve vztahu k České republice předložením:

6.3.1 výpisu z obchodního rejstříku nebo jiné obdobné evidence, pokud jiný právní předpis zápis do takové evidence vyžaduje.

6.3.2 oprávnění k podnikání v rozsahu odpovídajícímu předmětu veřejné zakázky, zejména dokladu prokazujícího živnostenské oprávnění odpovídající oboru činnosti:

- Poskytování technických služeb
- Nakládání s odpady (vyjma nebezpečných)

#### 6.4 Technická kvalifikace dle § 79 ZZVZ

K prokázání kritérií technické kvalifikace zadavatel požaduje v souladu s ustanovením § 73 odst. 5 a odst. 6 ZZVZ následující údaje a doklady a stanoví minimální úroveň pro splnění kritéria:

6.4.1 **seznam významných služeb poskytnutých za poslední 3 roky před zahájením zadávacího řízení.**  
Dodavatel prokáže splnění toto kritéria předložením seznamu:

- s minimálně 1 významnou službou obdobného charakteru, tj. údržba a čištění komunikace, včetně splachování nečistot, s uvedením ceny a doby poskytnutí a identifikace objednatele, s kontaktem na objednatele, na kterém může zadavatel uvedené informace ověřit, kterou dodavatel poskytoval nepřetržitě po dobu minimálně 12 po sobě jdoucích kalendářních měsíců jednomu objednateli ve finančním objemu minimálně 3 000 000 Kč bez DPH za 1 rok
- s minimálně 1 významnou službou obdobného charakteru, tj. zimní údržba a čištění komunikace včetně jarního úklidu po zimním období, s uvedením ceny a doby poskytnutí a identifikace objednatele, s kontaktem na objednatele, na kterém může zadavatel uvedené informace ověřit, kterou dodavatel

poskytoval nepřetržitě po dobu minimálně 12 po sobě jdoucích kalendářních měsíců jednomu objednateli ve finančním objemu minimálně 3 000 000 Kč bez DPH za 1 rok

(Lze použít formulář přiložený v příloze č. 3 této zadávací dokumentace).

V souladu s ustanovením § 79 odst. 5 ZZVZ rovnocenným dokladem k prokázání tohoto kritéria je zejména smlouva s objednatelem a doklad o uskutečnění plnění dodavatele.

Tuto kvalifikaci rovněž splní dodavatel v případě, že se jedná o významnou službu zahájenou dříve než v posledních 3 letech před zahájením zadávacího řízení, pokud byla v takových posledních 3 letech dokončena nebo pokud probíhala i po zahájení zadávacího řízení, za předpokladu splnění výše uvedených parametrů ke dni konce lhůty pro prokázání kvalifikace.

#### **6.4.2 osvědčení o vzdělání a odborné kvalifikaci dodavatele nebo vedoucích zaměstnanců dodavatele.**

Dodavatel předloží doklady o vzdělání a odborné kvalifikaci vedoucích zaměstnanců dodavatele, kteří se budou podílet na realizaci zakázky v pozici:

- vedoucí/ho realizace zakázky, který musí mít ukončené středoškolské vzdělání se všeobecným nebo technickým zaměřením a minimálně 3 let praxe s tím, že jako vedoucí musel působit minimálně u dvou zakázek obdobného charakteru (tj. údržba a čištění komunikací), a to v období minimálně 12 po sobě jdoucích kalendářních měsíců, každou vykonávanou pro jednoho objednatele ve finančním objemu minimálně 3 000 000 Kč bez DPH za 1 rok
- zástupce/zástupkyně vedoucí/ho realizace zakázky, který musí mít ukončený učební obor s technickým zaměřením a minimálně 3 let praxe s tím, že jako člen týmu musel působit minimálně u dvou zakázek obdobného charakteru (tj. údržba a čištění komunikací), a to v období minimálně 12 po sobě jdoucích kalendářních měsíců, každou vykonávanou pro jednoho objednatele ve finančním objemu minimálně 3 000 000 Kč bez DPH za 1 rok

Dodavatel prokáže splnění tohoto kritéria předložením:

- dokladů o vzdělání (diplom, vysvědčení) k prokázání vzdělání u jednotlivých osob;
- profesních životopisů jednotlivých osob, obsahujících délku praxe a jejich profesní pozice v rámci praxe a závazek podílet se na plnění zakázky (nejsou-li zaměstnanci dodavatele na stálý zaměstnanecký poměr) v uvedené pozici. Profesní životopisy musí být podepsány dotýcnými osobami.

#### **6.4.3 přehled průměrného ročního počtu zaměstnanců dodavatele za poslední 3 roky**

Dodavatel prokáže splnění tohoto kritéria předložením:

- čestného prohlášení dodavatele obsahujícího přehled průměrného ročního počtu zaměstnanců za poslední 3 roky, a to s průměrně minimálně 17 zaměstnanci ročně, kteří vykonávali práce obdobného charakteru jako je předmět veřejné zakázky (údržba a čištění komunikací).

#### **6.4.4 přehled nástrojů nebo pomůcek, provozních nebo technických zařízení, které bude mít dodavatel při plnění veřejné zakázky k dispozici**

Dodavatel předloží seznam minimálně těchto nástrojů nebo pomůcek, provozních nebo technických zařízení (vozidel):

- zametací samosběr se skrápěním - silniční o objemu 5 m<sup>3</sup>,
- zametací samosběr se skrápěním - chodníkový o objemu 1 m<sup>3</sup>,
- kropicí vůz velký na komunikace o objemu 6-7 m<sup>3</sup>,
- nákladní automobil do 3,5 tuny (Multikára a pod),
- 2 nákladní automobily současně s čelní radlicí a sypačem (o šířce, která nepoškodí obrubníky a okraje trávníků)
- multikára současně s čelní radlicí a sypačem (o šířce, která nepoškodí obrubníky a okraje trávníků),
- multikára s čelním válcovým kartáčem,
- nákladní automobil pro kontejnerovou přepravu,
- 4 křovinořezy.

Dodavatel prokáže splnění tohoto kritéria předložením:

- seznamu na formuláři v příloze č. 4 této zadávací dokumentace s uvedením popisu požadovaného zařízení (vozidla), majitele (vlastníka) a provozovatele předmětného zařízení (vozidla), typu, s čestným prohlášením, ve kterém prohlásí, že

-všechny v seznamu uvedená zařízení (vozidla) může využít a v případě potřeby využije pro plnění předmětu veřejné zakázky tak, jak je stanoveno zadávací dokumentací této veřejné zakázky. U každého zařízení (vozidla), které disponuje



registrační značkou, dodavatel uvede tuto registrační značku. V případě, že některé zařízení (vozidla) nevlastní sám dodavatel, doloží dodavatel smlouvu, ze které plyne právo dodavatele takové zařízení (vozidlo) v rámci zakázky využívat.  
- všechna používaná vozidla splňují platnou emisní normu EURO

Zadavatel požaduje, aby ve všech vozidlech, která budou vykonávat zimní údržbu, bylo v provozu v období zimní údržby funkční GPS. Součástí nabídkové ceny za předmět plnění této zakázky bude i zajištění přístupu do aplikace - monitoring GPS - po celou dobu plnění. Tato aplikace umožní monitoring vozidel zimní údržby v reálném čase.

Zadavatel umožňuje výše požadovaná zařízení (vozidla) nahradit alternativou tak, aby splnila požadovaný předmět činnosti, který je součástí předmětu zakázky. Pokud nějaký stroj bude uchazeč dokládat alternativním zařízením (vozidlem), musí doložit, že alternativním zařízením (vozidlem) bude plněno to, na co je určen zadavatelem požadované zařízení (vozidlo).

V případě, že dodavatel disponuje např. rámcovou smlouvou na pronájem zařízení (vozidla), kdy nelze garantovat zápůjčku konkrétního stroje s konkrétním výrobním číslem resp. SPZ, pak dodavatel konkrétní údaje nedoloží se zdůvodněním a doložením např. příslušné rámcové smlouvy.

## 6.5 Společná ustanovení ke splnění kvalifikace

### 6.5.1 Doklady prokazující splnění kvalifikace

Dodavatel prokáže splnění kvalifikace ve všech případech doklady předloženými v prostých kopiích (např. v naskenované podobě). Zadavatel může pro účely zajištění řádného průběhu zadávacího řízení postupem podle § 46 odst. 1 ZZVZ požadovat předložení originálu dokladu anebo úředně ověřené kopie dokladu v elektronické podobě. **Zadavatel v souladu s § 86 odst. 2 ZZVZ nepřipouští, aby dodavatel nahradil předložení dokladů ke kvalifikaci písemným čestným prohlášením.**

Povinnost předložit doklad může dodavatel splnit i odkazem na odpovídající informace vedené v informačním systému veřejné správy ve smyslu zákona č. 365/2000 Sb., o informačních systémech veřejné správy a o změně některých dalších zákonů, ve znění pozdějších předpisů, nebo v obdobném systému vedeném v jiném členském státu, který umožňuje neomezený dálkový přístup. Takový odkaz musí obsahovat internetovou adresu a údaje pro přihlášení a vyhledání požadované informace, jsou-li takové údaje nezbytné. V ČR jde zejména o

- výpis z obchodního rejstříku,
- výpis z veřejné části živnostenského rejstříku nebo
- výpis ze seznamu kvalifikovaných dodavatelů.

Dodavatel také může nahradit požadované doklady jednotným evropským osvědčením pro veřejné zakázky ve smyslu § 87 ZZVZ, a to pouze v rozsahu informací/dokladů, které z jednotného evropského osvědčení jednoznačně vyplývají a prokazují splnění daných podmínek způsobilosti anebo kvalifikace.

Před uzavřením smlouvy si zadavatel od vybraného dodavatele vyžádá předložení kopií (scan), originálů nebo úředně ověřených kopií dokladů o kvalifikaci (všech či některých), pokud již nebyly v zadávacím řízení předloženy, a to v elektronické podobě.

V případě potvrzení vydávaných orgánem státní správy se může jednat například o potvrzení, které bude elektronicky podepsáno a zasláno tímto orgánem do datové schránky dodavatele (v takovém případě postačí předložení pouze tohoto elektronicky podepsaného souboru) či se může jednat o původní listinný originál dokladu, který byl prostřednictvím autorizované konverze převeden do elektronické podoby (například na některém z pracovišť Czech POINT). Za originál v elektronické podobě se nepovažuje sken dokladu vydávaného orgánem státní správy (ani pokud by byl například následně elektronicky podepsán dodavatelem).

### 6.5.2 Stáří dokladů prokazujících splnění kvalifikace

Doklady prokazující základní způsobilost a výpis z obchodního rejstříku či jiné obdobné evidence musí prokazovat splnění požadovaného kritéria způsobilosti nejpozději v době 3 měsíců přede dnem zahájení zadávacího řízení.

### 6.5.3 Prokázání kvalifikace získané v zahraničí

V případě, že byla kvalifikace získána v zahraničí, prokazuje se dle § 81 ZZVZ doklady vydanými podle právního řádu země, ve které byla získána, a to v rozsahu požadovaném zadavatelem.

#### 6.5.4 Prokázání kvalifikace v případě společné účasti dodavatelů

V případě společné účasti dodavatelů prokazuje podle § 82 ZZVZ základní způsobilost a profesní způsobilost podle § 77 odst. 1 ZZVZ každý dodavatel samostatně. Splnění kvalifikace podle § 79 ZZVZ musí prokázat všichni dodavatelé společně.

Zadavatel vyžaduje, aby:

- byl jeden z dodavatelů výslovně určen jako vedoucí účastník pro komunikaci se zadavatelem v rámci zadávacího řízení.
- odpovědnost za plnění veřejné zakázky nesli všichni dodavatelé podávající společnou nabídku společně a nerozdílně (v nabídce musí být doložen písemný závazek případně i ve formě smlouvy o společné a nerozdílné odpovědnosti v případě podání společné nabídky).

#### 6.5.5 Prokázání části kvalifikace prostřednictvím jiných osob

Pokud není dodavatel schopen prokázat splnění určité části technické kvalifikace nebo profesní způsobilosti požadované zadavatelem v plném rozsahu, je oprávněn splnění kvalifikace v chybějícím rozsahu prokázat prostřednictvím jiné osoby (to neplatí v případě profesní způsobilosti podle § 77 odst. 1 ZZVZ).

Dodavatel je v takovém případě povinen zadavateli předložit:

- a) doklady prokazující splnění profesní způsobilosti podle § 77 odst. 1 ZZVZ jinou osobou (výpis z obchodního rejstříku či jiné obdobné evidence),
- b) doklady prokazující splnění chybějící části kvalifikace prostřednictvím jiné osoby,
- c) doklady o splnění základní způsobilosti podle § 74 ZZVZ jinou osobou,
- d) smlouvu nebo jinou osobou podepsané potvrzení o existenci smlouvy, jejímž obsahem je závazek jiné osoby k poskytnutí konkrétního plnění určeného k plnění veřejné zakázky nebo k poskytnutí věcí nebo práv, s nimiž bude dodavatel oprávněn disponovat v rámci plnění veřejné zakázky, a to alespoň v rozsahu, v jakém jiná osoba prokázala kvalifikaci za dodavatele. Má se za to, že tento požadavek je splněn, pokud obsahem smlouvy nebo potvrzení jiné osoby je společná a nerozdílná odpovědnost za plnění veřejné zakázky společně s dodavatelem. Prokazuje-li však dodavatel prostřednictvím jiné osoby kvalifikaci a předkládá doklady podle § 79 odst. 2 písm. b) ZZVZ vztahující se k takové osobě, musí písemný závazek obsahovat rovněž závazek, že jiná osoba bude vykonávat služby, ke kterým se prokazované kritérium kvalifikace vztahuje.

Zadavatel upozorňuje, že povinnost doložit veškeré doklady uvedené výše v tomto článku platí i v případě, kdy je část kvalifikace prokazována poddodavatelem poddodavatele (pod-poddodavatelem).

#### 6.5.6 Výpis ze seznamu kvalifikovaných dodavatelů

Předložení dokladu o zapsání dodavatele do seznamu kvalifikovaných dodavatelů vedeného Ministerstvem pro místní rozvoj dle § 226 až § 232 ZZVZ nahrazuje v souladu s § 228 ZZVZ doklad prokazující profesní způsobilost podle § 77 ZZVZ v tom rozsahu, v jakém údaje ve výpisu ze seznamu kvalifikovaných dodavatelů prokazují splnění kritérií profesní způsobilosti, a základní způsobilost podle § 74 ZZVZ v plném rozsahu. Výpis ze seznamu nesmí být k poslednímu dni, ke kterému má být prokázána základní způsobilost nebo profesní způsobilost, starší než tři měsíce.

#### 6.5.7 Předložení certifikátu

Platným certifikátem vydaným v rámci schváleného systému certifikovaných dodavatelů lze prokázat kvalifikaci v zadávacím řízení. Má se za to, že dodavatel je kvalifikovaný v rozsahu uvedeném na certifikátu.

### 7. OBCHODNÍ PODMÍNKY, VČETNĚ PLATEBNÍCH PODMÍNEK

7.1 Obchodní podmínky (příloha č. 2 této zadávací dokumentace), včetně platebních podmínek, jsou stanoveny formou závazného návrhu smlouvy na plnění zakázky, který je připojen jako příloha zadávací dokumentace s tím, že dodavatelé do tohoto návrhu doplní:

- v úvodních ustanoveních o údaje o zhotoviteli.

Smlouva bude podepsána dodavatelem (u společné nabídky více osob bude návrh smlouvy podepsán všemi dodavateli).

Nedílné součásti smlouvy:

Příloha 1 smlouvy: Specifikace předmětu díla a Specifikace předmětu díla-nabídková cena.

Do Specifikace předmětu díla – nabídková cena dodavatel doplní jednotkové ceny bez DPH, a to do polí vyznačených žlutou barvou, a tato příloha bude podepsána dodavatelem (u společné nabídky více osob bude příloha podepsána všemi dodavateli).

Příloha 2 smlouvy: Seznam komunikací, parkovišť  
Příloha 3 smlouvy: Seznam chodníků  
Příloha 4 smlouvy: Seznam podchodů  
Příloha 5 smlouvy: Situace komunikace  
Příloha 6 smlouvy: Situace chodníky  
Příloha 7 smlouvy: Situace podchody  
Příloha 8 smlouvy: Situace chodníky-úklid listí

7.2. V úvodních ustanoveních smlouvy dodavatelé uvedou svůj účet, který je používán pro ekonomickou činnost a který je správcem daně zveřejněn způsobem umožňujícím dálkový přístup.

7.3. Dodavatel není oprávněn jakkoli měnit text v návrhu smlouvy nebo údaje zadavatele v přílohách smlouvy.

## 8. POŽADAVKY NA ZPŮSOB ZPRACOVÁNÍ NABÍDKOVÉ CENY

8.1 Dodavatel je povinen stanovit nabídkovou cenu podle členění dle přílohy č. 1 návrhu smlouvy.

8.2 Nabídková cena (tj. i všechny jednotkové ceny) musí obsahovat veškeré nutné náklady k realizaci předmětu veřejné zakázky včetně nákladů souvisejících, včetně veškerých rizik a vlivů během realizace předmětu plnění a zahrnuje i veškeré náklady jako jsou: náklady na svoz a likvidaci odpadů a provedení dalších služeb včetně nákladů na materiál potřebného na údržbu a čištění, nákladů na dopravu, opatření k ochraně životního prostředí, organizační a koordinační činnost, provozní náklady, náklady na pojištění, daně, příplatky za práci v noci, ve dnech pracovního klidu a státních svátků, a jakékoliv další výdaje spojené s realizací předmětu zakázky.

8.3 Nabídková cena musí být stanovena jako nejvýše přípustná, kterou není možné překročit nebo změnit, pokud to výslovně neupravuje tato zadávací dokumentace.

## 9. ZADÁVACÍ LHŮTA A JISTOTA

### 9.1 Zadávací lhůta

Zadavatel stanoví v souladu s § 40 ZZVZ zadávací lhůtu, tj. lhůtu po kterou účastníci zadávacího řízení nesmí ze zadávacího řízení odstoupit: 3 měsíce od skončení lhůty pro podání nabídek.

### 9.2 Jistota

9.2.1 Zadavatel v souladu s § 41 ZZVZ požaduje poskytnutí jistoty ve výši 200.000,-Kč.

9.2.2 Jistotu poskytne dodavatel jednou z těchto forem:

a) složení peněžní částky na účet zadavatele tak, aby peněžní částka byla připsána na účet zadavatele ve lhůtě pro podání nabídek. Údaje pro složení peněžní jistoty na účet zadavatele:

účet č.: 117591043/0300

variabilní symbol platby: IČO dodavatele

Doklad (scan) prokazujícím poskytnutí jistoty formou složení peněžní částky na účet zadavatele (výpis z účtu dodavatele u peněžního ústavu, z něhož je patrné, že dodavatel převedl částku ve výši odpovídající požadované jistotě na účet zadavatele uvedený výše nebo potvrzení peněžního ústavu o složení částky ve výši odpovídající požadované jistotě na účet zadavatele) musí být součástí nabídky.

b) poskytnutím bankovní záruky nebo pojištění záruky. Zadavatel požaduje předložení dokladu banky nebo pojišťovny v originále nebo úředně ověřené kopii, doklad musí být součástí nabídky. Dodavatel je povinen zajistit platnost jistoty po celou dobu trvání zadávací lhůty.

9.2.3 Dle § 41 odst. 7 ZZVZ má zadavatel právo na plnění z jistoty včetně úroků zúčtovaných peněžním ústavem, pokud účastník zadávacího řízení zanikla účast v zadávacím řízení po vyloučení podle § 122 odst. 8 nebo § 124 odst. 2 ZZVZ.

## 10. POŽADAVKY NA ZPRACOVÁNÍ NABÍDKY

10.1 Dodavatel může podat v zadávacím řízení jen jednu nabídku. Dodavatel, který podal nabídku v zadávacím řízení, nesmí být současně osobou, jejímž prostřednictvím jiný dodavatel v tomtéž zadávacím řízení prokazuje kvalifikaci. Zadavatel v souladu s § 107 odst. 5 ZZVZ vyloučí účastníka zadávacího řízení, který podal více nabídek samostatně nebo společně s jinými dodavateli, nebo podal nabídku a současně je osobou, jejímž prostřednictvím jiný účastník zadávacího řízení v tomtéž zadávacím řízení prokazuje kvalifikaci.

### 10.2 Nabídka a její doporučené členění:

Nabídka:

- bude předložena písemně, a to v elektronické podobě prostřednictvím elektronického nástroje Vhodné uveřejnění, v českém jazyce,
- nesmí obsahovat přepisy a opravy, které by mohly zadavatele uvést v omyl,
- bude obsahovat doklad o poskytnutí jistoty (výpis z účtu (scan) nebo doklad banky nebo pojišťovny v originále nebo úředně ověřené kopii)
- bude obsahovat vyplněný krycí list nabídky (scan) s podpisem oprávněné osoby/osob (příloha 1 této zadávací dokumentace), s nabídkovou cenou
- bude obsahovat návrh smlouvy (scan) s podpisem oprávněné osoby/osob (příloha č. 2 této zadávací dokumentace), vč. podepsané přílohy č. 1 Specifikace předmětu díla - nabídková cena s doplněnými jednotkovými cenami bez DPH, a to v polích vyznačených žlutou barvou
- bude obsahovat doklady prokazující kvalifikaci
- bude obsahovat podepsaná čestná prohlášení, která lze učinit na formulářích přiložených v příloze č. 5 a č. 6 této zadávací dokumentace
- v případě společné účasti dodavatelů nabídka bude obsahovat písemný závazek v souladu s požadavkem zadavatele v bodě 6.5.4 této zadávací dokumentace.
- v případě prokázání kvalifikace prostřednictvím jiných osob bude obsahovat smlouvu nebo potvrzení v souladu s požadavkem zadavatele v bodě 6.5.5 této zadávací dokumentace.
- v případě účasti poddodavatelů bude obsahovat seznam poddodavatelů na formuláři přiloženém v příloze č. 7 této zadávací dokumentace. Pokud dodavatel nepředloží seznam poddodavatelů, bude na něj pohlíženo tak, že při realizaci zakázky poddodavatele nevyužije.

10.3 V případě, že zadávací podmínky obsahují odkazy na obchodní firmy, názvy nebo jména a příjmení, specifická označení zboží a služeb, které platí pro určitou osobu, popřípadě její organizační složku za příznačné, patenty na vynálezy, užité vzory, průmyslové vzory, ochranné známky nebo označení původu, umožňuje zadavatel výslovně použití i jiných, kvalitativně a technicky obdobných řešení, které naplní zadavatelem požadovanou či odborníky zřejmou funkcionalitu.

### 10.4 Jazyk nabídky

10.4.1 Nabídka musí být podána v českém jazyce.

10.4.2 V případě cizojazyčných dokumentů připojí dodavatel k dokumentům (prostý) překlad do českého jazyka. Bude-li mít zadavatel pochybnosti o správnosti překladu, je oprávněn vyžádat předložení úředně ověřeného překladu dokladu do českého jazyka. Povinnost připojit k dokladům překlad do českého jazyka se nevztahuje na doklady ve slovenském jazyce. Doklady o vzdělání, např. vysokoškolské diplomy lze předkládat rovněž v latinském jazyce.

## 11. ZADÁVACÍ DOKUMENTACE

11.1 Zadávací dokumentace je uveřejněna na profilu zadavatele:

<https://www.vhodne-uverejneni.cz/profil/statutarni-mesto-brno-mestska-cast-brno-bystrc>

11.2 Žádost o vysvětlení zadávací dokumentace může dodavatel doručit ve lhůtách a za podmínek stanovených ZZVZ. Zadavatel upozorňuje, že veškerá komunikace se zadavatelem v rámci zadávacího řízení této veřejné zakázky musí být vedena pouze elektronicky, a to zejména prostřednictvím elektronického nástroje Vhodné uveřejnění, případně i prostřednictvím datové schránky či na emailovou adresu zadavatele. Zadavatel v zákonné lhůtě 3 pracovních dní uveřejní vysvětlení zadávací dokumentace včetně přesného znění žádosti na profilu zadavatele.

11.3 Zadavatel je oprávněn uveřejnit na profilu zadavatele za podmínek § 98 odst. 1 ZZVZ vysvětlení zadávací dokumentace i z vlastního podnětu. Dle § 99 ZZVZ může takto rovněž uveřejnit změnu nebo doplnění zadávací dokumentace.

11.4 Odpovědné zadávání dle § 6 odst. 4, § 28 odst. 1 písm. p), q), r) ZZVZ

Odůvodnění postupu zadavatele podle ZZVZ při vytváření zadávacích podmínek, hodnocení nabídek, kdy je povinen, za předpokladu, že to je vzhledem k povaze a smyslu zakázky možné, dodržovat zásady sociálně odpovědného zadávání, environmentálně odpovědného zadávání a inovací ve smyslu ZZVZ:

Zadavatel v zadávací dokumentaci zohlednil povinnost dodržovat zásady odpovědného zadávání veřejných zakázek, a to do té míry, kterou považuje vzhledem k povaze a smyslu zadávané veřejné zakázky za možnou.

1. Podmínka sociálně odpovědného zadávání je zohledněna v zadávací dokumentaci, když zadavatel stanovil jak kvalifikační kritéria při dolní hranici, tak i obchodní podmínky tak, aby umožnil v co největší míře účast malým a středním podnikům.

2. Podmínka environmentálně odpovědného zadávání je zadavatelem zohledněna v požadavku na to, aby všechna používaná vozidla splňovala platnou emisní normu EURO a minimalizovala tak negativní dopady na životní prostředí. Dále pak tím, že ve specifikaci požadavků na provádění zimní údržby komunikací požadujeme použití inertního posypového materiálu (písek, nebo drť) a nebude používána posypová sůl, která způsobuje poškozování vegetace v okolí ošetřovaných ploch. Při provádění úklidu komunikací požadujeme provedení splachování, které výrazným způsobem omezuje prašnost, což má rovněž pozitivní dopad na kvalitu životního prostředí.

3. Podmínka inovace je zohledněna požadavkem na použití GPS u mechanizace pro zimní údržbu komunikací, aby mohla být sledována jejich činnost online a operativně je tak umožnila navigovat na neošetřené úseky.

## 12. LHŮTA A MÍSTO PRO PODÁNÍ NABÍDEK, OTEVÍRÁNÍ OBÁLEK

**12.1 Lhůta pro podání nabídek končí: 24.06.2025 do 12:00 hodin.**

### 12.2 Místo pro podání nabídek

Nabídky se dle § 107 odst. 1 ZZVZ podávají písemně, a to v elektronické podobě prostřednictvím elektronického nástroje Vhodné uveřejnění:

<https://www.vhodne-uverejneni.cz/profil/statutarni-mesto-brno-mestska-cast-brno-bystrc>

Manuál pro dodavatele je dostupný na internetové adrese:

<https://www.vhodne-uverejneni.cz/manualy>

Pokud nebyla nabídka zadavateli doručena ve lhůtě nebo způsobem stanoveným v zadávací dokumentaci, nepovažuje se za podanou a v průběhu zadávacího řízení se k ní nepřihlíží.

### 12.3 Otevírání obálek

Otevřením nabídky v elektronické podobě se rozumí zpřístupnění jejího obsahu zadavateli. Nabídky v elektronické podobě otevírá zadavatel po uplynutí lhůty pro podání nabídek. Veřejné otevírání nabídek se v souladu se ZZVZ nekoná.

## 13. HODNOCENÍ NABÍDEK

### 13.1 Kritéria hodnocení nabídek

Nabídky budou hodnoceny podle jejich ekonomické výhodnosti. Zadavatel bude ekonomickou výhodnost nabídek hodnotit podle nejnižší nabídkové ceny v Kč/1 rok bez DPH (tj. nabídková cena uvedená v Příloze 1 smlouvy - Specifikace předmětu díla-nabídková cena v části Součet v Kč bez DPH a v krycím listu nabídky.

### 13.2 Metoda hodnocení

Zadavatel seřadí nabídky podle jejich nabídkové ceny, a to od nejlevnější po nejdražší nabídku. Ekonomicky nejvýhodnější nabídkou je nabídka s nejnižší nabídkovou cenou. V případě rovnosti nabídkových cen rozhodne o výběru nejvýhodnější nabídky termín doručení nabídky, přičemž za výhodnější bude považována dříve doručená nabídka.

## 14. PODMÍNKY PRO UZAVŘENÍ SMLOUVY

14.1 Zadavatel podle ustanovení § 104 odst. 1 ZZVZ požaduje od vybraného dodavatele jako další podmínky pro uzavření smlouvy předložení:



- kopie (v elektronické podobě) dokladu o pojištění odpovědnosti za škodu způsobenou třetím osobám s limitem plnění min. 5 mil. Kč (dle bodu 6.16 smlouvy o dílo se zhotovitel zavazuje mít toto pojištění po celou dobu platnosti smlouvy)

14.2 Vybraný dodavatel je v souladu s § 122 odst. 3 a 4 ZZVZ povinen zadavateli na písemnou výzvu předložit v elektronické podobě doklady prokazující kvalifikaci dle čl. 6 této zadávací dokumentace (kopie, originály či úředně ověřené kopie), které nemá zadavatel k dispozici nebo písemné čestné prohlášení o tom, že se nezměnily údaje rozhodné pro posouzení splnění kvalifikace obsažené v dokladech podle § 122 odst. 3 ZZVZ, které má zadavatel k dispozici, nebo nové doklady, pokud se rozhodné údaje v těchto dokladech změnily.

14.3 Vybraný dodavatel, je-li zahraniční právnickou osobou, je povinen zadavateli na základě písemné výzvy ve smyslu § 122 odst. 6 ZZVZ předložit výpis ze zahraniční evidence obdobné evidenci skutečných majitelů nebo, není-li taková evidence:

a) sdělit identifikační údaje všech osob, které jsou jeho skutečným majitelem, a  
b) předložit doklady, z nichž vyplývá vztah všech osob podle písmene a) k dodavateli; těmito doklady jsou zejména

1. výpis ze zahraniční evidence obdobné veřejnému rejstříku,
2. seznam akcionářů,
3. rozhodnutí statutárního orgánu o vyplacení podílu na zisku,
4. společenská smlouva, zakladatelská listina nebo stanovy.

to vše v elektronické podobě.

14.4 V případě nesplnění povinnosti před uzavřením smlouvy předložit zadavateli doklady dle tohoto článku zadavatel vyloučí vybraného dodavatele dle § 122 odst. 8 ZZVZ.

## 15. VYHRAZENÉ ZMĚNY ZÁVAZKU

15.1 Zadavatel si v souladu s ustanovením § 100 odstavec 1 ZZVZ vyhrazuje změny závazku ze smlouvy na veřejnou zakázku týkající se rozsahu služeb a ceny. Zadavatel je oprávněn toto právo uplatnit nebo jej neuplatnit nebo jej uplatnit ve sníženém rozsahu.

15.2 Vyhrazené změny závazku ze smlouvy jsou uvedeny v článku X. návrhu smlouvy o dílo. Změna závazku bude provedena formou dodatku k této smlouvě bez vyhlášení nového zadávacího řízení. Tato vyhrazená změna nebude měnit celkovou povahu předmětu plnění. Změny závazku budou obsahovat: další služby specifikované v příloze č. 1 smlouvy - Specifikace předmětu díla v dalších lokalitách, tj. další objekty k údržbě v nových lokalitách, za jednotkové ceny platné dle smlouvy ke dni sjednání změny závazku.

## 16. DALŠÍ PODMÍNKY ZADÁVACÍHO ŘÍZENÍ

16.1 Náklady spojené se svou účastí v zadávacím řízení nese dodavatel.

16.2 Zadavatel nepřipouští variantní řešení ani rozdělení zakázky na části.

16.3 Zadavatel si vyhrazuje právo ověřit informace obsažené v nabídce dodavatele u třetích osob.

16.4 Elektronický nástroj

16.4.1 Dodavatel musí být pro podání nabídky registrován jako dodavatel v elektronickém nástroji Vhodné uveřejnění (pokyny pro dodavatele na webové stránce: <https://www.vhodne-uverejneni.cz/manualy>).

16.4.2 Zadavatel nenese odpovědnost za technické podmínky na straně dodavatele. Zadavatel doporučuje dodavatelům zohlednit zejména rychlost jejich připojení k internetu při podávání nabídky tak, aby tato byla podána ve lhůtě pro podání nabídek.

## 17. ZÁVĚREČNÁ USTANOVENÍ

Tato zadávací dokumentace byla schválena Radou městské části Brno-Bystrc usnesením R 9/30. – bod 6.2.04 ze dne 21.05.2025.

## 18. PŘÍLOHY K ZADÁVACÍ DOKUMENTACI

1. Krycí list nabídky
2. Obchodní podmínky – návrh smlouvy o dílo
  - Příloha 1 smlouvy: Specifikace předmětu díla a Specifikace předmětu díla-nabídková cena
  - Příloha 2 smlouvy: Seznam komunikací, parkovišť
  - Příloha 3 smlouvy: Seznam chodníků
  - Příloha 4 smlouvy: Seznam podchodů
  - Příloha 5 smlouvy: Situace komunikace
  - Příloha 6 smlouvy: Situace chodníky
  - Příloha 7 smlouvy: Situace podchody
  - Příloha 8 smlouvy: Situace chodníky-úklid listi
3. Referenční list, formulář
4. Čestné prohlášení k § 79 odst. 2 písm. j) ZZVZ, formulář
5. Čestné prohlášení dodavatele dle § 4b) zákona č. 159/2006 Sb., o střetu zájmů, ve znění pozdějších předpisů, formulář
6. Čestné prohlášení dodavatele ve vztahu k ruským/běloruským subjektům, formulář
7. Seznam poddodavatelů, formulář

Za správnost: Ing. Vaverka

Krycí list nabídky		
<b>Zadavatel:</b> Statutární město Brno, městská část Brno-Bystrc, nám. 28. dubna 145/60, 635 00 Brno IČO: 449 92 785		
Název zakázky: Údržba a čištění místních komunikací, parkovišť, vybraných chodníků, nadchodů a podchodů a čištění základního komunikačního systému v lokalitě Bystrc I a II		
Dodavatel		
Obchodní firma: nebo jméno, příjmení:		
Sídlo:		
Adresa pro doručování:		
Datum nar./IČO/DIČ:		
Osoba oprávněná k jednání a podpisu:		
Telefon (mobil) :		www:
E-mail:		DS:
Cena		
Cena bez DPH (tj. Součet v Kč bez DPH v Příloze 1 smlouvy - Specifikace předmětu díla-nabídková cena)	DPH	Cena včetně DPH
Dne:		Podpis oprávněné osoby:





## SMLOUVA O DÍLO č. .. Bart. 2212/5169 /OŽPD/2025

Evidenční číslo objednatele:

**Objednatel:**

Statutární město Brno, městská část Brno - Bystrc

Sídlo: nám.28.dubna 145/60, 635 00 Brno

Zastoupený: JUDr. Tomášem Kratochvílem, starostou MČ Brno-Bystrc

IČO: 449 92 785 13

DIČ: CZ449278513

Bankovní spojení: ČSOB, a.s., č. účtu: 117590673/0300

Ve věcech technických je oprávněn jednat pověřený zaměstnanec:

Ing. Radek Bárta

vedoucí odboru životního prostředí a dopravy ÚMČ Brno-Bystrc

Ing. Yveta Bičanová, pracovnice odboru životního prostředí a dopravy ÚMČ Brno-Bystrc

(dále jen objednatel)

a

**Zhotovitel:**

obchodní firma (právnícká osoba)/

jméno, příjmení (fyzická osoba): .....

sídlo: .....

osoba oprávněná k jednání a podpisu: .....

IČO: .....

DIČ: .....

bankovní spojení, č.ú.: .....

právnícká osoba zapsaná v Obchodním rejstříku sp. značka ..... vedeném u

.....  
(dále jen zhotovitel)

uzavřeli dle ustanovení § 2586 a násl. zákona č. 89/2012 Sb., občanský zákoník, smlouvu o dílo (dále také jen smlouva) v tomto znění:

### Článek I. Předmět smlouvy

1.1 Tato smlouva je uzavřena na základě výsledku zadávacího řízení na zadání nadlimitní veřejné zakázky „Údržba a čištění místních komunikací, parkovišť, vybraných chodníků, nadchodů a podchodů a čištění základního komunikačního systému v lokalitě Bystrc I a II“.

1.2 Zhotovitel se zavazuje provést pro objednatele dílo „Údržba a čištění místních komunikací, parkovišť, vybraných chodníků, nadchodů a podchodů a čištění základního komunikačního systému v lokalitě Bystrc I a II“. Jedná se o:

- letní a zimní údržbu místních komunikací (vozovek) v Bystrci I a II
- letní a zimní údržbu parkovišť
- letní a zimní údržbu místních komunikací (chodníků) vč. zastávek městské hromadné dopravy (dále v textu i MHD)
- celoroční údržbu podchodů
- operativní údržbu účelových komunikací
- letní údržbu základního komunikačního systému
- odstraňování spadaneho listí z komunikací (vozovek a chodníků)

a to v rozsahu, v četnosti a termínech daných přílohami č.:

- 1 - Specifikace předmětu díla
- 2 - Seznam komunikací, parkovišť
- 3 - Seznam chodníků



- 4 - Seznam podchodů
- 5 - Situace komunikace
- 6 – Situace chodníky
- 7 - Situace podchody
- 8 – Situace chodníky- úklid listí

které jsou nedílnou součástí této smlouvy, dále jen dílo nebo práce.

- 1.3 Rozsah předmětu plnění se může v jednotlivých letech plnění smlouvy lišit, resp. změnit (například z důvodu realizace nových parkovišť, chodníků, podchodů nebo komunikací na pozemcích města apod.). Případné změny budou objednatelem upřesněny a v této souvislosti dojde k úpravě příslušné přílohy 1 až 8 této smlouvy.
- 1.4 Zhotovitel se zavazuje provádět dílo v četnosti a termínech podle přílohy č. 1, která tvoří zároveň harmonogram prací. Zhotovitel dle této smlouvy vykonává veškeré činnosti, služby či dodávky nutné k provedení díla. Zhotovitel se zavazuje provádět dílo v souladu s příslušnými právními předpisy, včetně obecně závazných vyhlášek, českými technickými normami, ujednáními obsaženými v této smlouvě a jejích přílohách a pokyny objednatele.
- 1.5 Objednatel se zavazuje dílo převzít a zaplatit cenu, a to dle ujednání v této smlouvě.
- 1.6 Účelem uzavření smlouvy je plnění povinností objednatele při správě pozemků, úklidu a údržbě komunikací a likvidaci odpadu.

## **Článek II. Doba trvání smlouvy**

- 2.1. Smlouva je mezi účastníky sjednána od 1.9.2025 na dobu neurčitou.

## **Článek III. Místo plnění**

- 3.1 Místem plnění jsou veřejná prostranství na území statutárního města Brna, městské části Brno-Bystrc, specifikované v příloze 2 až 8 této smlouvy.

## **Článek IV. Cena za dílo**

- 4.1 Cena za provádění díla je sjednána smluvními stranami v jednotkových cenách uvedených v Kč v příloze č. 1 této smlouvy - Specifikace předmětu díla-nabídková cena (dále v textu také jako ceník).
- 4.2 Jednotkové ceny v příloze č. 1 této smlouvy jsou ceny smluvní a nejvýše přípustné. Smluvní strany se dohodly, že zhotoviteli vznikne nárok na úhradu ceny po provedení plnění předaného dle této smlouvy objednateli a výše ceny bude součinem množství poskytnutého plnění dle této smlouvy a jednotkové ceny uvedené v příloze č. 1 této smlouvy za příslušné plnění.
- 4.3. Jednotkové ceny uvedené v příloze č. 1 této smlouvy obsahují veškeré nutné náklady k realizaci předmětu veřejné zakázky včetně nákladů souvisejících, a včetně veškerých rizik a vlivů během realizace předmětu plnění a zahrnují i veškeré náklady jako jsou: náklady na svoz a likvidaci odpadů, náklady na materiál potřebný pro údržbu a čištění, na provedení dalších služeb včetně nákladů na dopravu, opatření k ochraně životního prostředí, organizační a koordinační činnost, provozní náklady, náklady na pojištění, daně, příplatky za práci v noci, ve dnech pracovního klidu a státních svátků, a jakékoliv další výdaje spojené s realizací předmětu zakázky, které nejsou v této smlouvě a přílohách této smlouvy výslovně uvedeny, avšak k naplnění účelu smlouvy jsou nezbytné.
- 4.4 Sazba DPH je v příloze 1 této smlouvy uvedena v zákonné výši ke dni podpisu smlouvy. V případě změny sazby DPH v průběhu realizace díla zhotovitel oznámí písemně objednateli novou sazbu DPH. Doručením tohoto písemného oznámení dojde ke změně sazby DPH za plnění poskytovaná dle v této smlouvě, dodatek ke smlouvě nebude pro tuto změnu sjednáván.
- 4.5 Smluvní strany se dohodly, že jednotkové ceny uvedené v příloze 1 této smlouvy mohou být změněny (poprvé v roce 2027), pokud průměrná míra inflace stanovená a vyhlášená Českým statistickým úřadem za předcházející kalendářní rok (poprvé za rok 2026) přesáhne 2 %. Zhotovitel v takovém případě zašle objednateli návrh písemného dodatku k této smlouvě, současně i oficiálně uveřejněný údaj Českého statistického úřadu a nové jednotkové ceny. Změna jednotkových cen bude platná od podpisu dodatku, ve kterém budou tyto změny sjednány. Nebude-li doručen objednateli návrh zhotovitele o změnu jednotkových cen dle tohoto odst. nejpozději do 1 měsíce po uveřejnění průměrné míry inflace Českým statistickým úřadem, právo zhotovitele na změnu jednotkových cen dle tohoto odst. zaniká. Pro vyloučení pochybností se sjednává, že objednatel nepřipouští změnu



jednotkových cen dle této smlouvy, pokud průměrná míra inflace stanovená a vyhlášená Českým statistickým úřadem nepřesáhne za předcházející kalendářní rok 2 %.

- 4.6 Jednotkové ceny uvedené v příloze č. 1 této smlouvy slouží k prokazování finančního objemu provedených prací (tj. jako podklad pro fakturaci) a lze je měnit pouze v případech uvedených v odst. 4.4 a 4.5 této smlouvy. Zhotovitel nemá právo domáhat se zvýšení sjednané ceny z důvodů chyb nebo nedostatků v ceníku, pokud jsou tyto chyby důsledkem nepřesného nebo neúplného ocenění objednatelem požadovaných plnění.
- 4.7 Smluvní strany se dohodly, že zhotovitel zajistí za jednotkové ceny uvedené v příloze této smlouvy zásahy zimní údržby v případě potřeby i mimo období od 1.11. do 31.3. kalendářního roku, a to za stejných podmínek jako v období od 1.11. do 31.3. kalendářního roku, pokud nebudou zhotoviteli pro konkrétní situaci vydány jiné pokyny pověřeným pracovníkem.

## **Článek V. Platební podmínky**

- 5.1 Objednatel neposkytuje zálohy na prováděné práce, bude hradit provedené práce za jednotkové ceny uvedené v příloze č. 1 této smlouvy na základě měsíčních faktur – daňových dokladů.
- 5.2 Podkladem k vystavení faktury a její nedílnou součástí je soupis provedených prací odsouhlasený pověřeným pracovníkem objednatele (písemný protokol dle odst. 6.4 této smlouvy). V případě, že tento podklad nebude zhotovitelem předložen, má se za to, že práce nebyly vykonány v souladu s touto smlouvou, a objednatel je oprávněn příslušnou fakturu vrátit zhotoviteli.
- 5.3 Podkladem pro platbu objednatele je vždy daňový doklad – faktura. Faktury zhotovitele musí mít formu a obsah stanovené zák. č. 563/1991 Sb., o účetnictví, v platném znění, zák. č. 235/2004 Sb., o dani z přidané hodnoty, v platném znění, i ostatní náležitosti podle zvláštních právních předpisů. Zhotovitel je povinen doručit objednateli daňový doklad – fakturu nejpozději do 10 dnů od konce kalendářního měsíce. Zhotovitel odpovídá objednateli za škody vzniklé zhotoviteli chybami daňového dokladu, a to zejména škod vzniklých nedodržením lhůty pro přiznání k DPH.
- 5.4 Splatnost faktur se sjednává ve lhůtě 30 dnů od jejich doručení objednateli.
- 5.5 Zhotovitele vystaví a zašle fakturu včetně příloh v elektronické podobě, např. ve formátu ISDOC/ISDOCX či ve formátu PDF s textovou vrstvou, a doručí fakturu včetně příloh primárně do datové schránky: 6kibw39 nebo e-mail: [podatelna@bystrc.cz](mailto:podatelna@bystrc.cz) Pokud nelze ze strany zhotovitele takto postupovat, zhotovitel zašle fakturu včetně příloh poštou na adresu: Úřad městské části Brno-Bystrc, nám. 28. dubna 145/60 635 00 Brno.
- 5.6 Objednatel je oprávněn před uplynutím lhůty splatnosti vrátit zhotoviteli fakturu, která neobsahuje požadované náležitosti, nebo obsahuje nesprávné údaje. Oprávněným vrácením faktury přestává běžet lhůta její splatnosti. Zhotovitel vystaví novou fakturu se správnými údaji a dnem jejího doručení objednateli začíná běžet nová třicetidenní lhůta splatnosti.
- 5.7 Platby vč. DPH dle této smlouvy budou hrazeny v korunách českých, a to bezhotovostním převodem na účet zhotovitele. Cena se považuje za uhrazenou okamžikem odepsání fakturované ceny z bankovního účtu objednatele ve prospěch účtu zhotovitele. Bankovní účet zhotovitele musí být zveřejněn správcem daně způsobem umožňujícím dálkový přístup.

## **Článek VI. Provádění a převzetí díla**

- 6.1 Zhotovitel je povinen po celou dobu trvání smlouvy vést o prováděných pracích pracovní deník, do kterého je povinen zapisovat všechny důležité okolnosti týkající se prací, zejména časový postup prací, klimatické podmínky, úrazy, apod. Každý záznam učiněný v pracovním deníku bude vždy podepsán odpovědnou osobou zhotovitele. Zhotovitel je povinen předložit deník pověřenému pracovníkovi objednatele k nahlédnutí. Zápisy v pracovním deníku se nepovažují za změnu smlouvy ani nezakládají nárok na změnu smlouvy.
- 6.2 Zhotovitel je povinen v souvislosti se zimní údržbou komunikací zapisovat do pracovního deníku všechny skutečnosti související s plněním smlouvy, zejména: místo výkonu prací, datum, hodinu a minutu začátku a konce výkonu prací, způsob údržby (ručně, mechanicky), druh posypu, teplotu vzduchu, srážky (záznam min. po 6 hodinách), stavu komunikací, počet pracovníků a použitou mechanizaci, důvody neprovedení zásahu, vzniklé škody při zásahu, a pod.



- 6.3 Zhotovitel je povinen předat objednateli kopii záznamů z pracovního deníku o provedené zimní údržbě za každý kalendářní měsíc nejpozději do 10 dnů od skončení příslušného měsíce, případně kdykoli na základě žádosti objednatele nejpozději do 2 dnů ode dne doručení žádosti.
- 6.4 Práce budou předávány pověřenému pracovníkovi objednatele po předchozí výzvě zhotovitele takto:
- 6.4.1 Zimní údržba – 1 x měsíčně a to písemným protokolem, který podepíší zástupci obou stran. Dokončení díla ve dnech, kdy je prováděn zásah, bude zhotovitelem oznámeno telefonicky nebo na záznamník pověřenému pracovníkovi objednatele, kde zhotovitel rovněž oznámí případnou nemožnost údržby způsobenou dopravní situací na komunikaci.
- 6.4.2 Čištění všech komunikací - blokové, strojní a ruční, ihned po jeho provedení písemným protokolem, který podepíší zástupci obou stran.
- 6.4.3 ostatní práce - 1 x za měsíc písemným protokolem, který podepíší zástupci obou stran.
- 6.5 Objednatel si vyhrazuje právo namátkové kontroly provádění jednotlivých prací za účasti obou stran. K účasti na namátkové kontrole je objednatel povinen vyzvat zhotovitele nejméně jeden den předem. Namátková kontrola může být provedena i bez účasti pozvaného zástupce zhotovitele.
- 6.6 Objednatel je povinen převzít jednotlivé provedené práce jen v případě, že tyto práce nemají žádné vady a nedodělky a byly nahrazeny případné škody vzniklé v souvislosti s prováděním díla.
- 6.7 Pověřená osoba může k prováděným pracím vydávat písemné pokyny v pracovním deníku, a to jak předem, tak v průběhu provádění prací. V případě, že zhotovitel s těmito pokyny do tří dnů od jejich zápisu do pracovního deníku nevyjádří, platí, že s pokyny souhlasí a bude se jimi ode dne zápisu do pracovního deníku řídit.
- 6.8 Zhotovitel je povinen zmírňovat závady ve sjízdnosti nebo schůdnosti způsobenou povětrnostními situacemi a jejich důsledky v souladu se zákonem č. 13/1997 Sb., o pozemních komunikacích, a v souladu s příslušnými vyhláškami a nařízeními statutárního města Brna.
- 6.9 Zhotovitel odpovídá za škody, které vzniknou z jeho činnosti v souvislosti s plněním této smlouvy, nebo které způsobí jiné osoby, jimž poskytování plnění svěřil. Způsobí-li zhotovitel v souvislosti s plněním této smlouvy škodu objednateli nebo na majetku třetích osob, je povinen tuto škodu bez zbytečného odkladu odstranit na vlastní náklady, není-li to možné, pak finančně uhradit.
- 6.10 Zhotovitel je povinen zajišťovat po dobu plnění předmětu této smlouvy odstraňování odpadů a nečistot vzniklých v souvislosti s prováděním díla.
- 6.11 Zhotovitel se zavazuje vykonat dílo vlastním jménem a na vlastní nebezpečí. Zhotovitel je oprávněn zajistit provádění předmětu díla dle této smlouvy pracovníky s odpovídající kvalifikací nebo třetími k tomu odborně způsobilými osobami. Zhotovitel není oprávněn zadat plnění předmětu díla třetím osobám jako celek.
- 6.12 Zhotovitel je povinen používat k provádění díla zařízení (vozidla) požadovaná objednatelem v zadávací dokumentaci pro zadávací řízení předcházející uzavření této smlouvy.
- 6.13 Zhotovitel je povinen mít ve všech vozidlech, která budou vykonávat zimní údržbu, funkční GPS lokalizaci. Záznamy z GPS o pohybu vozidel vykonávajících zimní údržbu je zhotovitel povinen uchovávat pro účely zpětné kontroly objednatelem minimálně po dobu 2 měsíců ode dne vzniku každého jednotlivého záznamu. Zhotovitel je zároveň povinen zpřístupnit objednateli (pověřenému pracovníkovi odboru životního prostředí a dopravy ÚMČ Brno-Bystrc) aplikaci, umožňující monitoring vozidel zimní údržby v reálném čase. Přístup k online datům je zhotovitel povinen zajistit objednateli přes webové rozhraní PC, pokud se strany nedohodnou jinak.
- 6.14 Zhotovitel se zavazuje, že v místě realizace díla bude vždy přítomna osoba vedoucího realizace, která bude disponovat odbornými znalostmi v rozsahu prováděných prací a která bude komunikovat v českém jazyce na úrovni rodilého mluvčího slovem i písmem.
- 6.15 Zhotovitel se zavazuje zabezpečit u všech pracovníků pracovní oděv se zřetelným označením firmy zhotovitele.
- 6.16 Zhotovitel je povinen mít po celou dobu trvání této smlouvy sjednáno pojištění odpovědnosti za škodu způsobenou jeho činností, a to s minimální výší pojistného plnění 5.000.000 Kč. Kopii příslušné pojistné smlouvy je zhotovitel povinen předložit objednateli nejpozději před podpisem smlouvy.

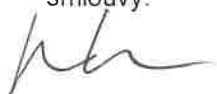

## Článek VII. Odpovědnost za vady

- 7.1 Zhotovitel je povinen provádět dílo řádně, s odbornou péčí, v souladu s právními předpisy, technickými normami a touto smlouvou.
- 7.2 Zjistí-li objednatel, že zhotovitel provádí dílo v rozporu s touto smlouvou, je objednatel oprávněn reklamovat vady díla, požadovat u zhotovitele odstranění vady vzniklé vadným prováděním a provádění díla řádným způsobem. Oznámení o vadném plnění musí být učiněno zápisem do pracovního deníku, ledaže věc nesnese odkladu – v takovém případě může být oznámení učiněno ústně a jakmile to bude možné, zapsáno do pracovního deníku. Jestliže zhotovitel vadu neodstraní ve lhůtě stanovené objednatelem, je objednatel oprávněn smlouvu vypovědět bez výpovědní doby. Při výpovědi smlouvy platí Článek IX. této smlouvy.
- 7.3 Zhotovitel je povinen reklamaci objednatele vyřídit bez zbytečného odkladu v dodatečné lhůtě, nejpozději však do 2 pracovních dní ode dne zápisu do pracovního deníku, nebude-li to vyloučeno objektivními okolnostmi nebo skutečnostmi na straně objednatele.
- 7.4 Neodstraní-li zhotovitel reklamované vady ve lhůtě stanovené dle odst. 7.3 této smlouvy nebo oznámí před jejím uplynutím, že vadu neodstraní, může objednatel u zhotovitele uplatnit přiměřenou slevu ze sjednané ceny nebo zadat provedení náhradního plnění třetí osobě, přičemž náklady vynaložené objednatelem na takové plnění je povinen uhradit zhotovitel. Nárok na smluvní pokutu, jak ji upravuje Článek VIII. této smlouvy, tím není dotčen.

## Článek VIII. Sankce

- 8.1 Dojde-li ze strany objednatele k prodlení při úhradě faktury, je objednatel povinen zaplatit zhotoviteli úrok z prodlení ve výši stanovené právním předpisem.
- 8.2 Bude-li zhotovitel v prodlení s předáním sjednaných prací za určitý měsíc nebo případné vady a nedodělky díla nebudou odstraněny ani v dodatečné lhůtě poskytnuté objednatelem, má objednatel vůči zhotoviteli právo na zaplacení smluvní pokuty ve výši 2% z částky, která má být za provedené práce v daném měsíci uhrazena zhotoviteli za každý i započatý den prodlení počínaje následujícím dnem, kdy uplynula dodatečná lhůta. Nebudou-li práce provedeny nebo vady odstraněny ani v této dodatečné lhůtě, je objednatel oprávněn odstoupit od smlouvy. Právní účinky odstoupení od smlouvy nastávají dnem následujícím po písemném doručení oznámení zhotoviteli. Tímto odstoupením není dotčeno jeho právo na úhradu smluvní pokuty a náhrady škody.
- 8.3 Bude-li zhotovitel v případě zimní údržby v prodlení s provedením sjednaných prací, které je nutné provést v termínu stanoveném v hodinách, má objednatel vůči zhotoviteli právo na zaplacení smluvní pokuty ve výši 2% z částky, která má být za provedené práce v daném měsíci uhrazena zhotoviteli, za každou i započatou hodinu prodlení, vždy však nejméně 10% v jednotlivém případě z fakturované ceny v daném měsíci. Nebudou-li práce provedeny nebo vady odstraněny ani v dodatečné lhůtě poskytnuté objednatelem, je objednatel oprávněn odstoupit od smlouvy. Právní účinky odstoupení od smlouvy nastávají dnem následujícím po písemném doručení oznámení zhotoviteli. Tímto odstoupením není dotčeno právo objednatele na úhradu smluvní pokuty a náhradu škody.
- 8.4 Poruší-li zhotovitel povinnosti při vedení pracovního deníku sjednané v odst. 6.1, 6.2 a 6.3 této smlouvy, má objednatel vůči zhotoviteli právo na zaplacení smluvní pokuty ve výši 1.000 Kč za každé jednotlivé porušení této povinnosti.
- 8.5 Poruší-li zhotovitel svou povinnost mít po celou dobu trvání této smlouvy sjednáno pojištění odpovědnosti za škodu způsobenou jeho činností, a to s minimální výší pojistného plnění 5.000.000 Kč, má objednatel vůči zhotoviteli právo na zaplacení smluvní pokuty ve výši 10.000 Kč za každý jednotlivý případ porušení.
- 8.6 Objednatel vyzve k úhradě smluvní pokuty objednatele písemně. Zhotovitel je povinen smluvní pokutu uloženou objednatelem odečíst při fakturaci období, ve kterém došlo k závadám, jež jsou předmětem sankcí. Nesplnění této povinnosti je důvodem vrácení a neuhrazení faktury.
- 8.7 Objednatel má nárok na náhradu škody, která mu vznikne v důsledku porušení povinnosti, pro kterou byla sjednána smluvní pokuta, a to v plném rozsahu vedle nároku na smluvní pokutu.



## **Článek IX. Výpověď smlouvy a odstoupení od smlouvy**

- 9.1 Tuto smlouvu je možné vypovědět z důvodu jejího podstatného porušení. V takovém případě je smluvní strana oprávněna vypovědět smlouvu v jedno měsíční výpovědní lhůtě. Výpovědní lhůta počíná běžet prvního dne měsíce, následujícího po měsíci, ve kterém byla výpověď doručena druhé straně.
- 9.2. Podstatným porušením této smlouvy se rozumí zejména:
- 9.2.1 druhá strana opakovaně i po písemném upozornění neplní povinnosti sjednané touto smlouvou.
- 9.2.2 bylo-li příslušným soudem rozhodnuto o tom, že zhotovitel je v úpadku ve smyslu zákona č. 182/2006 Sb., o úpadku a způsobech jeho řešení (insolvenční zákon), ve znění pozdějších předpisů (a to bez ohledu na právní moc tohoto rozhodnutí)
- 9.2.3 podá-li zhotovitel sám na sebe insolvenční návrh
- 9.3 Objednatel má právo odstoupit od smlouvy v případě, že zhotovitel uvedl v nabídce na veřejnou zakázku v zadávacím řízení předcházejícím uzavření této smlouvy informace nebo doklady, které neodpovídají skutečnosti a měly nebo mohly mít vliv na výsledek zadávacího řízení.
- 9.4 Odstoupení od smlouvy musí mít písemnou formu a je účinné dnem doručení druhé smluvní straně. V odstoupení musí být dále uveden důvod, pro který strana od smlouvy odstupuje, včetně popisu skutečností, ve kterých je tento důvod spatřován.
- 9.5 Odstoupením od smlouvy ani výpovědí smlouvy nezanikají práva na úhradu smluvní pokuty nebo úroku z prodlení, ani práva na náhradu škody vzniklé z porušení smluvní povinnosti ani ujednání, která mají vzhledem ke své povaze zavazovat strany i po odstoupení od smlouvy nebo výpovědi smlouvy.
- 9.6 Smlouvu lze písemně vypovědět bez udání důvodu ve výpovědní lhůtě 6 měsíců. Výpovědní lhůta počíná běžet prvního dne měsíce, následujícího po měsíci, ve kterém byl výpověď doručena druhé straně.

## **Článek X. Vyhrazená změna závazku**

- 10.1 Objednatel si v zadávacím řízení předcházejícím uzavření této smlouvy vyhradil dle § 100 zákona č. 134/2016 Sb., zákona o zadávání veřejných zakázek, v platném znění, změnu závazku spočívající v rozsahu služeb a ceny. Změna závazku bude provedena formou dodatku k této smlouvě bez vyhlášení nového zadávacího řízení. Tato vyhrazená změna nebude měnit celkovou povahu předmětu plnění. Změny závazku budou obsahovat: další služby specifikované v příloze č. 1 této smlouvy v dalších lokalitách, tj. další objekty k údržbě v nových lokalitách za jednotkové ceny platné dle této smlouvy ke dni sjednání změny závazku.

## **Článek XI. Závěrečná ujednání**

- 11.1 Změnu oprávněných osob nebo změnu rozsahu oprávnění těchto osob je nutno oznámit druhé smluvní straně doporučeným dopisem. Účinnost má takováto změna dnem doručení.
- 11.2 Zhotovitel odpovídá za to, že smluvní vztah zhotovitele se subdodavatelem musí být v souladu s touto smlouvou o dílo. Porušení této jeho povinnosti je podstatným porušením této smlouvy. Objednatel má právo tuto skutečnost kdykoli zkontrolovat a zhotovitel je povinen na výzvu objednatele ihned předložit ke kontrole smlouvy se všemi subdodavateli, jinak se jedná o podstatné porušení této smlouvy. Změnit subdodavatele, pomocí kterého zhotovitel prokazoval v zadávacím řízení předcházejícím uzavření této smlouvy splnění kvalifikace, je možné jen ve výjimečných případech s předchozím písemným souhlasem objednatele. Nový subdodavatel musí splňovat kvalifikaci minimálně v rozsahu, v jakém byla prokázána v zadávacím řízení. Pro případ jakéhokoli porušení kterékoli v tomto odst. ujednané povinnosti zhotovitelem, má objednatel vůči zhotoviteli právo na zaplacení smluvní pokuty ve výši ve výši 5.000 Kč za každý jednotlivý případ porušení. Rovněž v těchto případech porušení povinnosti může objednatel od smlouvy o dílo odstoupit.
- 11.3 Objednatel vylučuje přijetí návrhu na uzavření smlouvy s dodatkem nebo odchylkou.
- 11.4 Zhotovitel převzal na sebe nebezpečí změny okolností podle § 1765 občanského zákoníku.



- 11.5 Objednatel a zhotovitel se dohodli, že tuto smlouvu lze měnit pouze písemnými dodatky, označenými jako dodatek s pořadovým číslem ke smlouvě, a podepsanými oběma smluvními stranami. Jinou formu změny smlouvy smluvní strany tímto ujednáním vylučují.
- 11.6 Objednatel a zhotovitel se dále dohodli, že práva a povinnosti z této smlouvy nelze postoupit, a dále se dohodli, že odstoupení od smlouvy musí být výslovné a v písemné formě, takže § 1978 odst. 2 občanského zákoníku se nepoužije.
- 11.7 Pokud bude tato smlouva vyhotovena v elektronické podobě, musí být vyhotovena ve formátu PDF/A a bude podepsaná platnými zaručenými elektronickými podpisy smluvních stran založenými na kvalifikovaných certifikátech. Každá ze smluvních stran obdrží smlouvu v elektronické podobě s uznávanými elektronickými podpisy smluvních stran. Pokud bude tato smlouva vyhotovena v listinné podobě, tak musí být vyhotovena ve čtyřech stejnopisech podepsaných oprávněnými zástupci smluvních stran, přičemž objednatel obdrží dvě a zhotovitel dvě vyhotovení.
- 11.8 Tato smlouva nabývá platnosti dnem podpisu oprávněných zástupců smluvních stran.
- 11.9 Tato smlouva nabývá účinnosti uveřejněním prostřednictvím registru smluv zřízeného zákonem č. 340/2015 Sb., o zvláštních podmínkách účinnosti některých smluv, uveřejňování těchto smluv a o registru smluv (zákon o registru smluv). Pro vyloučení pochybností smluvní strany výslovně uvádí, že tato smlouva neobsahuje obchodní tajemství a prostřednictvím registru smluv bude uveřejněn text této smlouvy tak, jak to vyžaduje zákon o registru smluv.
- 11.10 Účastníci prohlašují, že tato smlouva byla sepsána dle jejich pravé a svobodné vůle, na důkaz čehož níže připojují své podpisy.
- 11.11 Dodavatel byl vybrán, smlouva byla schválena a jejím podpisem byla pověřena Ing. Eva Harangiová, místostarostka MČ Brno-Bystrc Radou MČ Brno-Bystrc usnesením R 9/xx. – bod x.x.xx ze dne x.x.x.
- 11.12 Nedílnou součástí této smlouvy je:
- Příloha č. 1 – Specifikace předmětu díla a Specifikace předmětu díla-nabídková cena
  - Příloha č. 2 – Seznam objektů k údržbě – odpadkové koše,
  - Příloha č. 3 – Seznam objektů k údržbě – vybrané odpadkové koše,
  - Příloha č. 4 – Seznam objektů k údržbě – zastávky městské hromadné dopravy,
  - Příloha č. 5 – Seznam objektů k údržbě – stanoviště na separovaný odpad.
  - Příloha č. 6 - Situace chodníky
  - Příloha č. 7 - Situace podchody
  - Příloha č. 8 - Situace chodníky-úklid listí

V Brně dne .....

Za objednatele:

Za zhotovitele:

Za správnost: Ing. Bárta



## Specifikace předmětu díla

**1. Průběžná letní údržba místních komunikací (dále jen „MK“) a veřejně přístupných účelových komunikací (dále jen „ÚK“) vč. zálivů a kolmých stání, bez samostatně vymezených parkovišť – od 20.3. do 15.11. (8 měsíců) v rozsahu 26 194 bm (komunikace) + 37 965 m<sup>2</sup> (zálivy) – dle přílohy č. 2 a č. 5**

**1.1. Průběžnou údržbou – čištěním se rozumí:**

- strojní a ruční čištění,
- škrabání krajnic,
- odstraňování přerostlého drnu,
- metení,
- splachování nečistot,
- odvoz a likvidace odstraněných naplavenin a smetků.

**1.2. Požadavky na provádění údržby:**

Čištění bude probíhat výhradně v pracovní dny v době od 8:00 do 16:00, nebude-li objednatelem předem stanoveno jinak.

Zhotovitel zajistí s týdenním předstihem označení čištěných úseků komunikací přenosným dopravním značením B 29 „Zákaz stání“ s dodatkovou tabulkou E 13, na níž bude datum a hodina blokového čištění, případně další upřesňující informace, případně s dodatkovou tabulkou E 8 a, b nebo c, která uplatňuje platnost úseku, a dopravním značením IP 25a a IP 25b „Zóna s dopravním omezením“. Dopravní značení bude umístěno v souladu se „Stanovení přechodné úpravy“, jenž zajistí objednatel na své náklady.

Samotné provedení dopravního značení a jeho umístění bude v souladu se zákonem č. 361/2000 Sb., o provozu na pozemních komunikacích a jeho prováděcí vyhláškou č. 294/2015 Sb., technickými podmínkami TP 65 a TP 66 (zejména provedení dopravního značení z retroreflexního materiálu, podkladní deska schváleného typu a podpěrný sloupek s červenými a bílými pruhy z retroreflexního materiálu) a dále nařízením Ministerstva dopravy ČR o užití certifikovaných výrobků.

Užité dopravní značení musí být po dokončení čištění z uličního prostoru odstraněno nejlépe v den úklidu, minimálně však musí být v den úklidu alespoň zneplatněno.

**1.3. Roční četnost úklidu:**

- **3 x blokové čištění** (strojní i ruční čištění vč. chemického odstraňování plevelů dle potřeby) v pevně daných termínech dle každoročně stanoveného harmonogramu blokového čištění.
- **operativní čištění** komunikací a zálivů (strojní i ruční čištění) v případě potřeby, na základě pokynů objednatele s předpokládaným rozsahem do 20 000 bm u komunikací a 20 000 m<sup>2</sup> u zálivů.

**2. Průběžná zimní údržba místních komunikací (dále jen „ZÚ MK“) od 1.11. do 31.3. (5 měsíců). Předpokládaný počet zásahů ZÚ MK 60x v rozsahu 26 194 bm – dle přílohy č. 2 a č. 5**

**2.1. Požadavky na provádění údržby:**

V zimním období, tj. od 1.11. do 31.3., je dodavatel povinen samostatně průběžně sledovat aktuální povětrnostní podmínky a v závislosti na nich, resp. z nich vycházejících předpokladech vzniku závad ve sjízdnosti, zajistit provádění průběžné zimní údržby nepřetržitě s nástupy na provádění prací tak, jak je uvedeno v této smlouvě a jejích přílohách.



Provádění průběžné zimní údržby spočívá zejména ve včasném odstranění sněhu z ošetřovaných ploch s jejich následným posypem. Odstraňování sněhu musí být prováděno tak, aby nedocházelo k tvorbě sněhových bariér z nahnutého sněhu, zejména v místech vjezdů na parkoviště a v místech vyústění chodníků.

Zhotovitel se zavazuje provádět průběžnou zimní údržbu v souladu s vyhláškou č. 104/1997 Sb., kterou se provádí zákon č. 13/1997 Sb., o pozemních komunikacích, a v souladu s plánem zimní údržby pozemních komunikací na území města Brna, pro dané zimní období, vydávaných společností Brněnské komunikace, a.s., k zabezpečování údržby komunikací v zimním období. Zhotovitel údržbu zahájí vždy neprodleně po zjištění potřeby. Plužení a zametání bude prováděno již v průběhu spadu sněhu a podle potřeby i po jeho skončení.

Obnova sjízdnosti komunikací bude provedena v těchto časových limitech: I. pořadí do 4 hod., II. pořadí do 12 hod. V kalamitních situacích (např. silné náledí, velký spad sněhu) bude obnovena sjízdnost přednostně v I. pořadí důležitosti, po komplexní obnově sjízdnosti I. pořadí bude obnovena sjízdnost II. pořadí.

Odklizení sněhu se provádí zejména mechanicky. Provádět posyp do vrstvy čerstvě napadaného sněhu vyšší než 3 cm bez předchozího pluhování je neúčinné, a proto nepřipustné. Sníh je za obvyklé zimní situace třeba odstraňovat tak, aby nedošlo k jeho ujetí provozem a přimrznutí k povrchu vozovky. Sněhovou břečku je třeba z vozovky odstranit. Boční sněhové valy je třeba rozšiřovat, aby byl zachován průjezdní prostor a nebyl případně omezen výhled. Při tání musí být zabezpečen odtok vody.

Zdrsňovacím posypovým materiálem se rozumí písek nebo drť, který nesmí obsahovat hlinité částice. Zrnitost zdrsňovacích posypových materiálů má být v rozmezí 0,5-8 mm. Pro posyp náledí je vhodný jemnozrnný materiál (zrna menší než 2 mm). Pro posyp nezledovatělých ujetých sněhových vrstev by měl být použit materiál s větším obsahem hrubých frakcí (zrn větších než 4 mm). V zastavěných oblastech se nesmí používat materiál se zrny nad 8 mm. Posyp zdrsňovacími materiály se provádí v celé šířce komunikace, případně v celé šířce dopravního pruhu, tj. minimálně 3,5 m v jednom směru.

Dodavatel je povinen vést **deník zimní údržby**, kde bude zaznamenávat jednotlivé provedené zásahy, typ zásahu (plužení, posyp apod.) a klimatické podmínky.

## **2.2. Roční četnost zásahů:**

Předpokládaný počet zásahů ZÚ MK je 60x, fakturace však proběhne dle skutečně provedených prací, průběžně v období listopad-březen, dodavatel je povinen zajistit provádění průběžné zimní údržby nepřetržitě s nástupy na provádění prací tak, jak je uvedeno v této smlouvě a jejich přílohách.

U veřejně přístupných účelových komunikací se ZÚ běžně neprovádí, rovněž se u nich nesledují aktuální povětrnostní podmínky. ZÚ se u nich provádí výjimečně v případě potřeby, na základě pokynů objednatele, tzv. operativní zimní údržba, s předpokládaným rozsahem do 10 000 bm.

## **3. Průběžná letní údržba parkovišť vč. přilehlých odtokových žlabů – od 20.3.do 15.11. (8 měsíců) v rozsahu 66 803 m<sup>2</sup> – dle přílohy č. 2 a č. 5**

### **3.1. Průběžnou údržbou – čištěním se rozumí:**

- strojní a ruční čištění,
- škrabání krajnic,
- odstraňování přerostlého drnu,
- metení,
- splachování,
- odvoz a likvidace odstraněných naplavenin a smetků.

### **3.2. Požadavky na provádění údržby:**

Čištění bude probíhat výhradně v pracovní dny v době od 8:00 do 16:00, nebude-li objednatelem předem stanoveno jinak.

Zhotovitel zajistí s týdenním předstihem označení čistěných parkovišť přenosným dopravním značením, zejména IP 25a a IP 25b „Zóna s dopravním omezením“ s dodatkovou tabulkou E 13, na níž bude datum a hodina blokového čištění, případně další upřesňující informace. Dopravní značení bude umístěno v souladu se „Stanovení přechodné úpravy“, jenž zajistí objednatel na své náklady.

Samotné provedení dopravního značení a jeho umístění bude v souladu se zákonem č. 361/2000 Sb., o provozu na pozemních komunikacích a jeho prováděcí vyhláškou č. 294/2015 Sb., technickými podmínkami TP 65 a TP 66 (zejména provedení dopravního značení z retroreflexního materiálu, podkladní deska schváleného typu a podpěrný sloupek s červenými a bílými pruhy z retroreflexního materiálu) a dále nařízením Ministerstva dopravy ČR o užití certifikovaných výrobků.

Užité dopravní značení musí být po dokončení čištění z uličního prostoru odstraněno nejlépe v den úklidu, minimálně však musí být v den úklidu alespoň zneplatněno.

### **3.3. Roční četnost úklidu:**

- **2 x blokové čištění** (strojní i ruční čištění vč. chemického odstraňování plevelů dle potřeby) v pevně daných termínech dle každoročně stanoveného harmonogramu blokového čištění parkovišť.

## **4. Operativní zimní údržba parkovišť od 1.11. do 31.3. (5 měsíců), na základě pokynů objednatele.**

### **4.1. Požadavky na provádění údržby:**

Prohrnutí vjezdů a středových pásů tak, aby nedocházelo k zahrnutí stojících vozidel sněhem s následným posypem.

U parkovišť, bez ohledu na kategorii komunikace, se ZÚ běžně neprovádí, rovněž se u nich nesledují aktuální povětrnostní podmínky. ZÚ se u nich provádí výjimečně v případě potřeby, na základě pokynů objednatele, s předpokládaným rozsahem do 16 000 m<sup>2</sup>.

## **5. Letní údržba chodníků vč. odtokových žlabů, lávek, nadchodů, ramp a zastávek MHD v době od 1.4.-31.10. (7 měsíců), v rozsahu 13 897 bm (šířky cca 1,5 m) – dle přílohy č. 3 a č. 6**

### **5.1. Údržbou – čištěním se rozumí:**

- strojní a ruční čištění,
- škrabání krajnic,
- odstraňování přerostlého drnu vč. využití chemických prostředků v souladu s platnými předpisy,
- metení,
- splachování,
- odvoz a likvidace odstraněných naplavenin a smetků.

### **5.2. Požadovaná četnost: 2 x ročně (6. a 9. měsíc)**

## **6. Průběžná zimní údržba chodníků, lávek, nadchodů, ramp a zastávek MHD v období od 1.11.-31.3. (5 měsíců) v rozsahu 13 897 bm (šířka cca 1,5 m) – dle přílohy č. 3 a č. 6**

### **6.1. Požadavky na provádění údržby:**

V zimním období, tj. od 1.11. do 31.3., je dodavatel povinen samostatně průběžně sledovat aktuální povětrnostní podmínky a v závislosti na nich, resp. z nich vycházejících předpokladech vzniku závad ve schůdnosti, zajistit provádění průběžné zimní údržby nepřetržitě s nástupy na provádění prací tak, jak je uvedeno v této smlouvě a jejích přílohách. Výše uvedené se týká i závad ve schůdnosti vzniklé v důsledku desublimace vzdušné vlhkosti.

Provádění průběžné zimní údržby spočívá zejména ve včasném odstranění sněhu z ošetřovaných ploch s jejich následným posypem.



Zhotovitel se zavazuje provádět průběžnou zimní údržbu v souladu s vyhláškou č. 104/1997 Sb., kterou se provádí zákon č. 13/1997 Sb., o pozemních komunikacích, a v souladu s plánem zimní údržby pozemních komunikací na území města Brna, pro dané zimní období, vydávaných společností Brněnské komunikace, a.s., k zabezpečování údržby komunikací v zimním období. Zhotovitel údržbu zahájí vždy neprodleně po zjištění potřeby. Plužení a zametání bude prováděno již v průběhu spadu sněhu a podle potřeby i po jeho skončení.

Obnova schůdnosti komunikací bude provedena v časové limitu v souladu s nařízením města Brna č. 14/2009, kterým se mění a doplňuje vyhláška města Brna č. 16/1998 o schůdnosti místních komunikací. Lhůta k dnešnímu dni činí 20 hod.

Odklizení sněhu se provádí zejména mechanicky, odstraňovány jsou i zmrazky. Provádět posyp do vrstvy čerstvě napadaného sněhu vyšší než 3 cm bez předchozího pluhování je neúčinné, a proto nepřipustné. Sníh je za obvyklé zimní situace třeba odstraňovat tak, aby nedošlo k jeho uchození provozem a přimrznutí k povrchu chodníku. Sněhovou břečku je třeba z chodníku odstranit. Boční sněhové valy je třeba rozšiřovat, aby byl zachován průchozí prostor šířky min. 1,5 m. Při tání musí být zabezpečen odtok vody.

Zdrsňovacím posypovým materiálem se rozumí písek nebo drť, který nesmí obsahovat hlinité částice. Zrnitost zdrsňovacích posypových materiálů má být v rozmezí 0,5-8 mm. Pro posyp náledí je vhodný jemnozrnný materiál (zrna menší než 2 mm). Pro posyp nezledovatělých uchozených sněhových vrstev by měl být použit materiál s větším obsahem hrubých frakcí (zrn větších než 4 mm). V zastavěných oblastech se nesmí používat materiál se zrny nad 8 mm. Posyp zdrsňovacími materiály se provádí v šířce 1,5 m.

Ke konci zimního období bude provedeno strojní odstranění posypových hmot v zimním období z chodníků, lávek, nadchodů, ramp a zastávek MHD (**přemetení**).

## **6.2. Roční četnost zásahů:**

Předpokládaný počet zásahů zimní údržby chodníků je 60x, fakturace však proběhne dle skutečně provedených prací, průběžně v období listopad-březen, dodavatel je povinen zajistit provádění průběžné zimní údržby nepřetržitě s nástupy na provádění prací tak, jak je uvedeno v této smlouvě a jejích přílohách. Předpokládaný počet přemetení je 1x.

## **7. Celoroční údržba podchodů vč. odvodňovacích žlabů v rozsahu 1 423 m<sup>2</sup> – dle přílohy č. 4 a č. 7**

### **7.1. Údržbou – čištěním se rozumí:**

- zametání,
- čištění mokrou cestou v období 1.4.-31.10. (7 měsíců).

### **7.2. Roční četnost:**

1x týdně (53x) zametání podchodů:	Rakovec Ečerova Ondrouškova
1x měsíčně (7x) čištění mokrou cestou podchodů:	Ondrouškova Ečerova

## **8. Základní komunikační systém (dále jen „ZKS“) Bystrc I. a II. – čištění v období duben-říjen v rozsahu 22 519 bm – dle přílohy č. 2 a č. 5**

### **8.1. Údržbou – čištěním se rozumí:**

- strojní a ruční čištění,
- škrabání krajnic,
- odstraňování přerostlého drnu vč. využití chemických prostředků v souladu s platnými předpisy,
- metení,

- splachování nečistot,
- odvoz a likvidace odstraněných naplavenin a smetků,
- u všech komunikacích je nutno zajistit vyčištění celé šířky vozovky.

## 8.2. Požadavky na provádění údržby:

Čištění bude probíhat výhradně v pracovní dny v době od 8:00 do 16:00, nebude-li objednatelem předem stanoveno jinak.

Zhotovitel zajistí s týdenním předstihem označení čištěných úseků komunikací přenosným dopravním značením B 29 „Zákaz stání“ s dodatkovou tabulkou E 13, na níž bude datum a hodina blokového čištění, případně další upřesňující informace, případně s dodatkovou tabulkou E 8 a, b nebo c, která uplatňuje platnost úseku, a dopravním značením IP 25a a IP 25b „Zóna s dopravním omezením“. Dopravní značení bude umístěno v souladu se „Stanovení přechodné úpravy“, jenž zajistí objednatel na své náklady.

Samotné provedení dopravního značení a jeho umístění bude v souladu se zákonem č. 361/2000 Sb., o provozu na pozemních komunikacích a jeho prováděcí vyhláškou č. 294/2015 Sb., technickými podmínkami TP 65 a TP 66 (zejména provedení dopravního značení z retroreflexního materiálu, podkladní deska schváleného typu a podpěrný sloupek s červenými a bílými pruhy z retroreflexního materiálu) a dále nařízením Ministerstva dopravy ČR o užití certifikovaných výrobků.

Užité dopravní značení musí být po dokončení čištění z uličního prostoru odstraněno nejlépe v den úklidu, minimálně však musí být v den úklidu alespoň zneplatněno.

## 8.3. Roční četnost úklidu:

Základní komunikační systém je rozdělen na **ZKS vnitřní** (9 404 bm délky) a **ZKS vnější** (13 115 bm délky)

### ZKS vnitřní

6 x čištění v celém rozsahu, v období od 20.3. do 15.11. (8 měsíců).

### ZKS vnější

2 x čištění v celém rozsahu v 4.-5. měsíci a 9.-10. měsíci.

## 9. Strojní a ruční odstraňování spadaného listí z vozovek v rozsahu 26 194 bm dle přílohy č. 5 a chodníků a dalších zpevněných ploch v rozsahu 66 998 bm, dle přílohy č. 8

### 9.1. Odstraňování spadaného listí se rozumí:

- strojní a ruční odstranění spadaného listí z pozemních komunikací – vozovek a chodníků,
- čištění musí probíhat v úzké koordinaci s časovým harmonogramem úklidu listí na travnatých plochách, který bude aktuálně upřesňován podle klimatických podmínek a postupu prací jednotlivých zahradnických firem,
- odvoz vysátého listí do kompostárny a ostatních odpadů na skládku.
- jedná se o vozovky dle situace přílohy č. 5 k SOD a o chodníky dle situace přílohy č. 8 k SOD

### 9.2. Roční četnost úklidu:

Odstraňování listí bude probíhat 1x ročně v období od 1.11. do 31.12.

Tabulka s nabídkovými cenami ke Specifikaci předmětu díla

Odstavec

- 1.3 jednotková cena za čištění komunikací (bm)  
jednotková cena za čištění zálivů (m2)  
cena za 1 čištění MK v celém rozsahu (komunikace+zálivy)  
**cena za 3 čištění MK v celém rozsahu (komunikace+zálivy)**
- 2.2 jednotková cena za operativní čištění komunikací (bm)  
jednotková cena za operativní čištění zálivů (m2)  
**cena za operativní čištění 20 000 bm a 20 000 m2**
- 3.3 jednotková cena za zimní údržbu komunikací (bm)  
cena za 1 zásah ZÚ v celém rozsahu (26 194 bm)  
**celková cena za 60 zásahů ZÚ v celém rozsahu**
- 4.1 jednotková cena za operativní zimní údržbu komunikací (bm)  
**celková cena za operativní ZÚ komunikací v rozsahu 10 000 bm**
- 5.2 jednotková cena za čištění parkovišť (m2)  
cena za 1 čištění parkovišť v celém rozsahu (66 803 m2)  
**cena za 2 čištění parkovišť v celém rozsahu**
- 6.2 jednotková cena za operativní zimní údržbu parkovišť  
**cena za operativní ZÚ parkovišť v rozsahu 16 000 m2**
- 7.2 jednotková cena za zimní údržbu chodníků  
cena za 1 zimní údržbu chodníků v celém rozsahu (13 897 bm)  
**cena za 2 zimní údržby chodníků v celém rozsahu**
- 8.2 jednotková cena za zimní údržbu chodníků  
cena za 1 zimní údržbu chodníků v celém rozsahu (13 897 bm)  
**celková cena za 60 zimních údržeb chodníků v celém rozsahu**

vyplňují se žlutá pole

KČ bez DPH	komunikace	26 194 bm
KČ bez DPH	zálivy	37 965 m2
0 KČ bez DPH		
0 KČ bez DPH		
KČ bez DPH	komunikace	20 000 bm
KČ bez DPH	zálivy	20 000 m2
0 KČ bez DPH		
KČ bez DPH	komunikace	26 194 bm
0 KČ bez DPH		
0 KČ bez DPH		
KČ bez DPH	komunikace	10 000 bm
0 KČ bez DPH		
KČ bez DPH	parkoviště	66 803 m2
0 KČ bez DPH		
0 KČ bez DPH		
KČ bez DPH	parkoviště	16 000 m2
0 KČ bez DPH		
KČ bez DPH	chodníky	13 897 bm
0 KČ bez DPH		
0 KČ bez DPH		
KČ bez DPH	chodníky	13 897 bm
0 KČ bez DPH		
0 KČ bez DPH		

Pr. 21. 2013

KE

7.2	jednotková cena za strojní odstranění posypových hmot (přemetení)	<input type="text"/>	Kč bez DPH	
	<b>celková cena za 1 přemetení v celém rozsahu (13 897 bm)</b>	<input type="text"/>	0 Kč bez DPH	
	jednotková cena za zametání podchodů (m2)	<input type="text"/>	Kč bez DPH	podchody
	celková cena za 1 zametení podchodů v celém rozsahu	<input type="text"/>	0 Kč bez DPH	1423 m2
8.3	jednotková cena za čištění podchodů mokrou cestou (m2)	<input type="text"/>	Kč bez DPH	
	celková cena za 1 čištění podchodů mokrou cestou v celém rozsahu	<input type="text"/>	0 Kč bez DPH	
	<b>celková cena za čištění podchodů zametáním (53x) a mokrou cestou (7x)</b>	<input type="text"/>	0 Kč bez DPH	
	jednotková cena za čištění základního komunikačního systému (bm)	<input type="text"/>	Kč bez DPH	ZKS vnitřní
9.2	celková cena za 1 čištění vnitřního ZKS v celém rozsahu (9404 bm)	<input type="text"/>	0 Kč bez DPH	
	celková cena za 6 čištění vnitřního ZKS v celém rozsahu	<input type="text"/>	0 Kč bez DPH	
	celková cena za 1 čištění vnějšího ZKS v celém rozsahu (13 115 bm)	<input type="text"/>	0 Kč bez DPH	ZKS vnější
	celková cena za 2 čištění vnějšího ZKS v celém rozsahu	<input type="text"/>	0 Kč bez DPH	13115 bm
	<b>celková cena za čištění vnitřního a vnějšího ZKS (6x a 2x)</b>	<input type="text"/>	0 Kč bez DPH	
	jednotková cena odstranění spadaného listí z vozovek (bm)	<input type="text"/>	Kč bez DPH	vozovky
	celková cena odstranění spadaného listí z vozovek (26 194 bm)	<input type="text"/>	0 Kč bez DPH	26194 bm
	jednotková cena odstranění spadaného listí z chodníků (bm)	<input type="text"/>	Kč bez DPH	chod.
	celková cena odstranění spadaného listí z chodníků (66 998 bm)	<input type="text"/>	0 Kč bez DPH	chod. ostatní
	<b>celková cena za odstranění spadaného listí v celém rozsahu</b>	<input type="text"/>	0 Kč bez DPH	13897 bm 53101 bm 66998
<b>Součet</b>		<input type="text"/>	0 Kč bez DPH	
		<input type="text"/>	0 Kč s DPH	

## Seznam místních komunikací, komunikací ZKS, parkovišť, parkovacích zálivů, účelových komunikací

Ulice/Název	Pořadí důležitosti ZÚ MK	Místní komunikace (bm)	Komunikace ZKS (bm)	Plocha (m2) parkoviště	Plocha (m2) park.zálivy	Účelové komunikace (bm)
<b>ADAMCOVA</b>						
vozovka	II.	315			171	
parkovací zálivy						
<b>BYSTRČKÁ</b>						
vozovka (ZAKOS vnitřní)			39			
<b>ČERNÉHO</b>						
vozovka (ZAKOS vnitřní)			1013			
vozovka (místní komunikace)	II.	1 083				
parkovací zálivy					2578	
parkoviště před konečnou+před č.45				1671		
parkoviště za konečnou trolejbusu MHD				2612		
parkoviště pod Letnou				772		
parkoviště vedle Letné				743		
<b>ČIHADLA</b>						
vozovka	II.	101				
parkovací zálivy+obrátiště					333	
<b>EČEROVA</b>						
vozovka	II.	681				
parkovací zálivy					1116	
<b>FILIPOVA</b>						
vozovka	II.	327				
parkoviště Filipova - na konci ulice				1498		
<b>FLEISCHNEROVA</b>						
vozovka	II.	786				
parkovací zálivy					1077	
<b>FOLTÝNOVA</b>						
vozovka	I.	1 083				
parkovací zálivy					3249	
<b>HEYROVSKÉHO</b>						
vozovka	II.	760				
parkovací zálivy					2000	
parkoviště před ZŠ				761		
účelová komunikace (tunýlek k FC Dosta)						107
<b>HVOZDECKÁ</b>						
vozovka	II.	176				
parkovací zálivy					643	
<b>CHUDČICKÁ</b>						
vozovka	II.	177				
parkovací zálivy					760	
<b>CHVALOVKA</b>						
vozovka	II.	246				
parkovací zálivy					774	
<b>JAKUBA OBROVSKÉHO</b>						
vozovka	II.	247				
parkoviště u pneuservisu				555		
<b>JOUKALOVA</b>						
vozovka	II.	200				
<b>K DÁLNICI</b>						

vozovka	II.	516				
parkovací záliv					87	
<b>K JELENICI</b>						
vozovka	II.	185			688	
parkovací záliv						
<b>KACHLÍKOVA</b>						
vozovka	I.	453			932	
parkovací záliv						42
účelová komunikace k vodárně						
<b>KAMECHY</b>			253			
vozovka (ZAKOS vnitřní)						
vozovka (místní komunikace)	I.	353			624	
parkovací záliv						
<b>KAVČÍ</b>						
vozovka	I.	255			423	
parkovací záliv						
<b>KNÍNIČSKÁ</b>			386			
vozovka (ZAKOS vnitřní)						
<b>KOMÍNSKÁ</b>						
vozovka	I.	223				
<b>KOTOULKY</b>						
vozovka	II.	84			126	
parkovací záliv						
<b>KRAJNÍ</b>						
vozovka	II.	536			58	
parkovací záliv						
<b>KUBÍČKOVA</b>			52			
vozovka (ZAKOS vnitřní)						
vozovka (místní komunikace)	II.	573			1817	
parkovací záliv				521		
parkoviště u garáží				4516		
parkoviště pod OC MAX						
<b>KURŠOVA</b>						
vozovka	I.	651			743	
parkovací záliv				1409		
parkoviště Kuršova I pod domem č. 2				1078		
parkoviště Kuršova II naproti domu č. 3						
<b>LAŠTŮVKOVA</b>						
vozovka	I.	977			1614	
parkovací záliv				2497		
parkoviště před č. 61-75				1356		
parkoviště před č. 18-32						
<b>LÝSKOVA</b>						
vozovka	I.	670			670	
parkovací záliv				2155		
parkoviště pod ul. Rerychova č. 2-4						
<b>MARKŮVKY</b>						
vozovka	II.	227			663	
parkovací záliv						
<b>NA ZELISKÁCH</b>						
vozovka	II.	115				
<b>NAD DĚDINOU</b>						
vozovka	I.	634			1771	
parkovací záliv				1 640		
parkoviště u TS						72
účelová komunikace k vodárně						
<b>NAD KAŠNOU</b>						



vozovka	I.	734			
NAD PŘEHRADOU					
vozovka	II.	360			
parkovací záliv				793	
NÁM. 28. DUBNA					
vozovka (ZAKOS vnitřní)			312		
vozovka (místní komunikace)	II.	494			
parkovací záliv				268	
parkoviště před OC Albert a před radnicí				2232	
parkoviště u TS - naproti Starému mlýnu				334	
OBVODOVÁ					
vozovka (ZAKOS vnitřní)			1481		
ODBOJÁŘSKÁ					
vozovka (ZAKOS vnitřní)			1327		
parkoviště za domem J. Obrovského č. 17				266	
ONDROUŠKOVA					
vozovka	II.	640			
parkovací záliv				784	
OPÁLKOVÁ					
vozovka	I.	635			
parkovací záliv				1175	
parkoviště za č. 6				472	
parkoviště za č. 7				851	
parkoviště za č. 18				1415	
PÁTERŇÍ					
vozovka (ZAKOS vnitřní)			737		
parkoviště u sběrného střediska				418	
PÍŠKOVA					
vozovka	II.	359			
parkovací záliv				331	
POD HORKOU					
vozovka	II.	1 086			
parkoviště pod Starou poštou				505	
úcelová komunikace ke garážím					81
POD MNIŠÍ HOROU					
vozovka	I.	280			
parkovací záliv				16	
PODKOMORSKÁ					
vozovka	II.	238			
parkovací záliv				362	
PŘÍSTAVNÍ					
vozovka	I.	1 615			
parkovací záliv				117	
parkoviště pod hotelem Santon				4151	
RAKOVECKÁ					
vozovka (ZAKOS vnější)			9142		
RERYCHOVA					
vozovka	I.	704			
parkovací záliv				1154	
parkoviště naproti č. 16				550	
úcelová komunikace ke garážím					68
ŘÍČANSKÁ					
vozovka			616		
parkovací záliv				617	
parkoviště u MŠ				2 061	
STARÁ DÁLNIČE					
vozovka (ZAKOS vnější)			3973		

he

<b>ŠEMBEROVA</b>						
vozovka	II.	499				
parkovací zálivy					243	
<b>ŠTOURAČOVA</b>						
vozovka	I.	774			858	
parkovací zálivy				4113		
parkoviště Štouračova				477		
parkoviště za ul. Adamcova						
<b>TEYSCHLOVA</b>						
vozovka (ZAKOS vnitřní)			153			
vozovka-u sudých čísel	I.	769				
vozovka - u lichých čísel	II.	327			3 977	
parkovací zálivy						
<b>U SOKOLOVNY</b>						
vozovka	I.	512			169	
parkovací zálivy						
<b>U ZOOLOGICKÉ ZAHRADY</b>						
vozovka (ZAKOS vnitřní)			764		353	
parkovací zálivy				2154		
parkoviště u zahradnictví Čtyřlístek				710		
parkoviště u budovy PČR						
<b>VALOUŠKOVA</b>						
vozovka	II.	701			797	
parkovací zálivy				2082		
parkoviště Valouškova proti č.10						
<b>VEJROSTOVA</b>						
vozovka	II.	479				
vozovka (ZAKOS vnitřní)			2271		260	
parkovací zálivy				2973		
parkoviště vedle Chovánku				1368		
parkoviště při ul. Ečerova				1785		
parkoviště při ul. Fleischnerova-lichá				1811		
parkoviště při ul. Fleischnerova-sudá				3159		
parkoviště při ZŠ Vejrostova				1726		
parkoviště při ul. Ondrouškova						
<b>VĚTRNÁ</b>						
vozovka	I.	397			354	
parkovací zálivy				256		
parkoviště Větrná						94
účelová komunikace ke garážím						
<b>VLAŠTOVČÍ</b>						
vozovka	I.	292			415	
parkovací zálivy						
<b>VONDRÁKOVA</b>						
vozovka	I.	596			1097	
parkovací zálivy				1580		
parkoviště Vondrákova velké, za č. 50,62				314		
parkoviště u č.60				716		
parkoviště nad OC Albert I				715		
parkoviště nad OC Albert II				1081		
parkoviště pod OC Albert						
<b>VÝHON</b>						
vozovka	I.	609			340	
parkovací zálivy						
<b>WOLLMANOVA</b>						
vozovka	II.	164			269	
parkovací zálivy						

parkoviště Wollmanova				422		
ŽIVNÉHO						
vozovka	II.	296			299	
parkovací zálivy				346		
parkoviště při ul. U Sokolovny				1663		
parkoviště za OC Albert				313		
parkoviště před Společenským Centrem						189
účelová komunikace kolem Společ.centra						
<b>Celkový součet</b>		<b>26 194</b>	<b>22 519</b>	<b>66 803</b>	<b>37 965</b>	<b>653</b>



ke

Chodníky - Ulice /Název	Výměra (bm)
KAMECHY	677
KNÍNIČSKÁ	394
KOMÍNSKÁ	326
KUBÍČKOVA-LAŠTŮVKOVA-LÁVKA	727
NÁM. 28. DUBNA (vč. Přestupního uzlu MHD)	635
OBVODOVÁ	2 030
ODBOJÁŘSKÁ	2 162
PÁTEŘNÍ	215
POD MNIŠÍ HOROU	104
PŘÍSTAVNÍ (od Obvodové směr Přístaviště)	239
RAKOVECKÁ	520
ŘÍČANSKÁ	892
STARÁ DÁLNICE	188
TEYSCHLOVA	255
U ZOOLOGICKÉ ZAHRADY	1 121
lávka (od ul. Obvodové k U ZOO)	178
VEJROSTOVA	2 215
<b>Celkový součet</b>	<b>12 878</b>

## Seznam chodníků

Chodníky - Ulice/Název	Plocha (bm)
KAMECHY	643
KNÍNIČSKÁ	332
KOMÍNSKÁ	326
KUBÍČKOVA-LAŠTŮVKOVA-(lávka + přístupy)	727
NÁM. 28. DUBNA (vč.přestupního uzlu MHD a 8x schodiště)	753
OBVODOVÁ	2 030
ODBOJÁŘSKÁ	2 249
PÁTEŘNÍ	709
POD MNIŠÍ HOROU	104
PŘÍSTAVNÍ (od Obvodové směr Přístaviště)	193
RAKOVECKÁ	630
ŘÍČANSKÁ (včetně 1x schodiště u MŠ Kamechy)	1 021
STARÁ DÁLNICE	260
TEYSCHLOVA	291
U ZOOLOGICKÉ ZAHRADY+trasa přes lávku k ul. Obvodové	1 217
VEJROSTOVA	2 412
<b>Celkový součet</b>	<b>13 897</b>

*ke*

## Seznam podchodů

Chodníky - Ulice/Název	Plocha (m <sup>2</sup> )
EČEROVA (včetně 2x schodiště)	439
ONDROUŠKOVA (včetně 4x schodiště)	508
RAKOVEC	476
<b>Celkový součet</b>	<b>1 423</b>





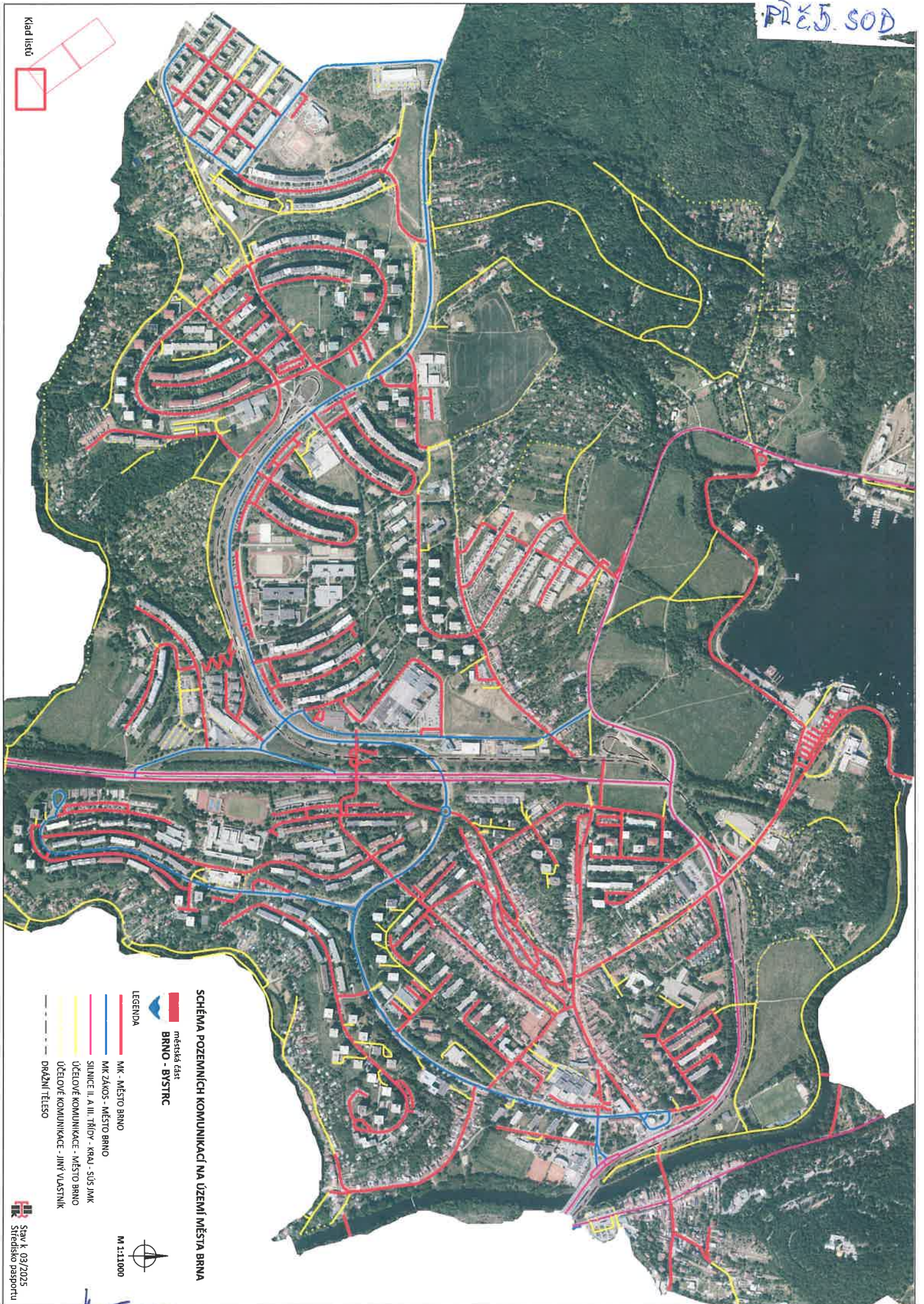

**SCHEMA POZEMNICH KOMUNIKACI NA UZEMI MESTA BRNA**

**BRNO - BYSTRC**

**LEGENDA**

- MK - MESTO BRNO
- MK ZAKOS - MESTO BRNO
- SILNICE II, A, III, TRIDY - KRAJ - SÚS JMK
- ÚČELOVE KOMUNIKACE - MESTO BRNO
- ÚČELOVE KOMUNIKACE - JINÝ VLASTNÍK
- DRAŽNÍ TĚLESO

M 1:11000





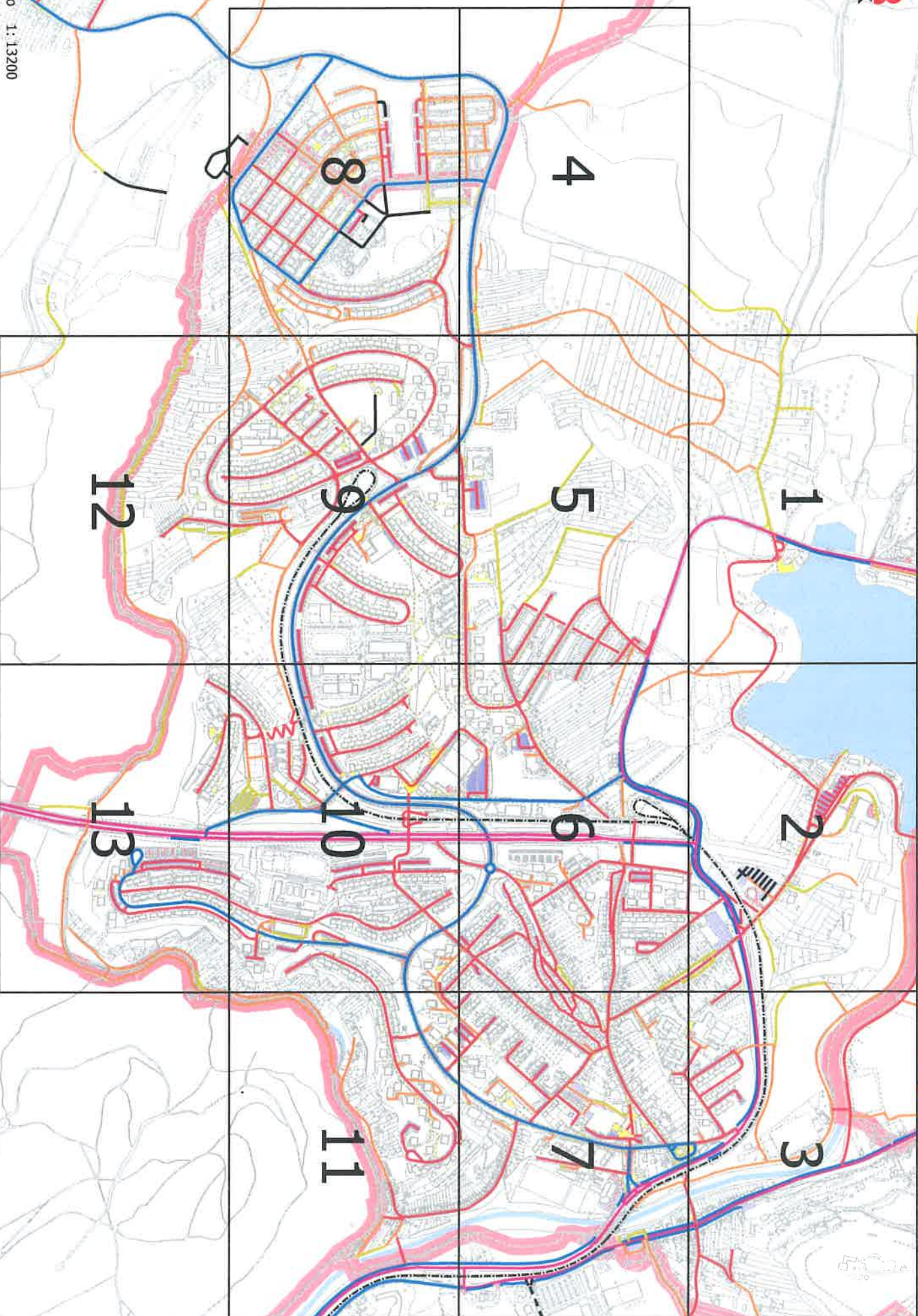

pe



*[Signature]*

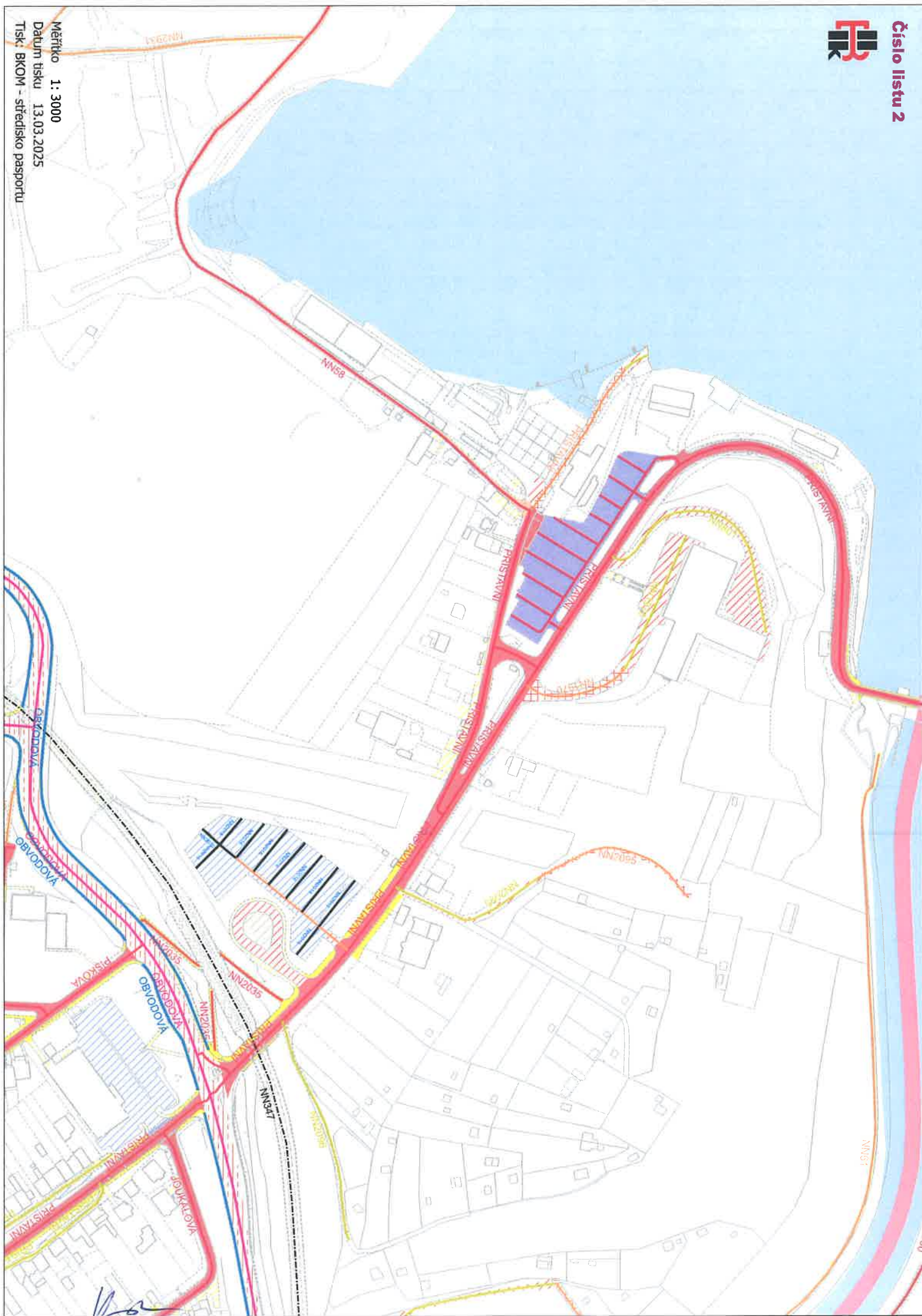







Měřítko 1:3000

Datum tisku 13.03.2025

Tisk: BKOM - středisko pasportu











Měřítko 1:3000

Datum tisku 13.03.2025

Účel: Tisk - BKOM - středisko pasportu

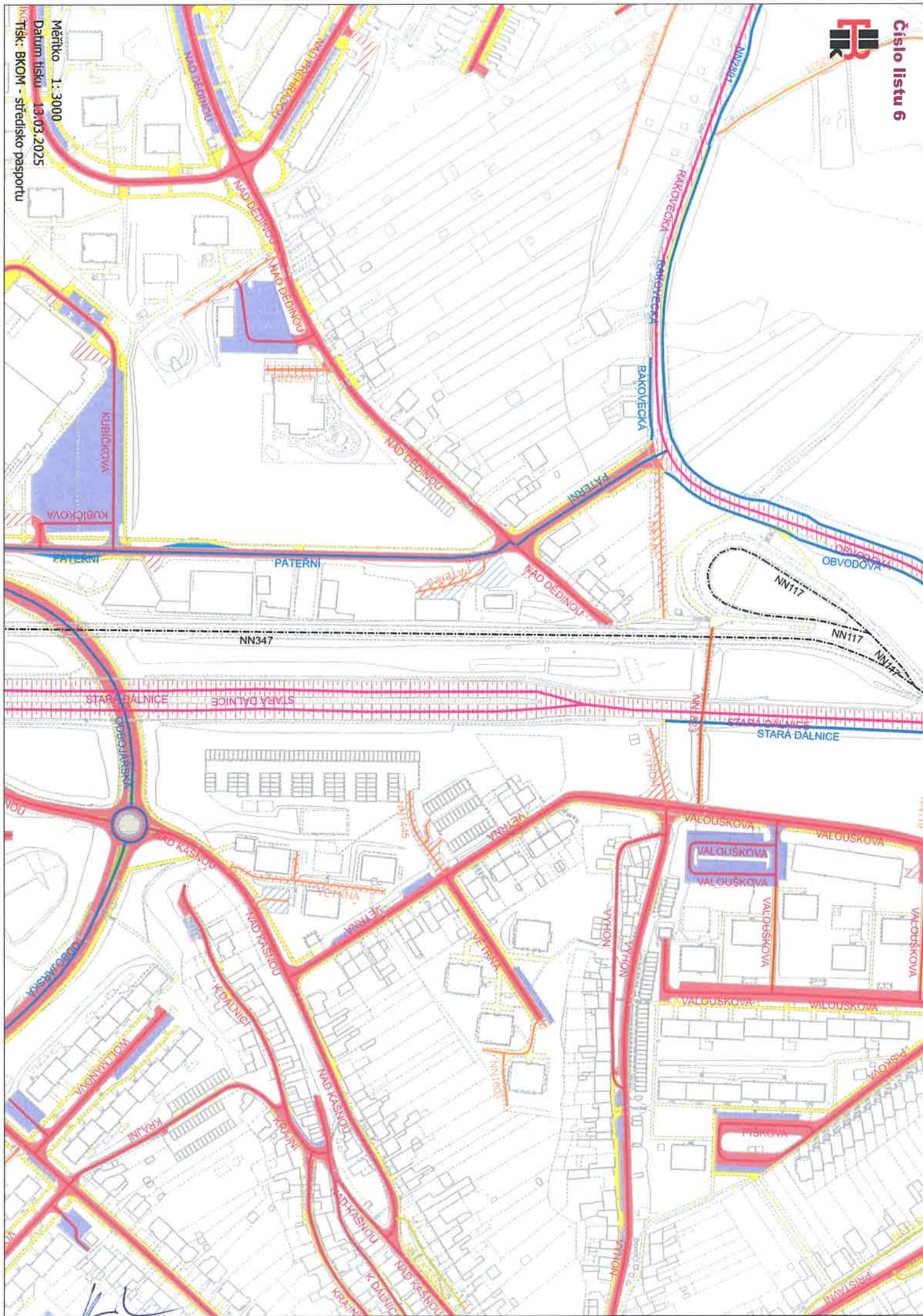



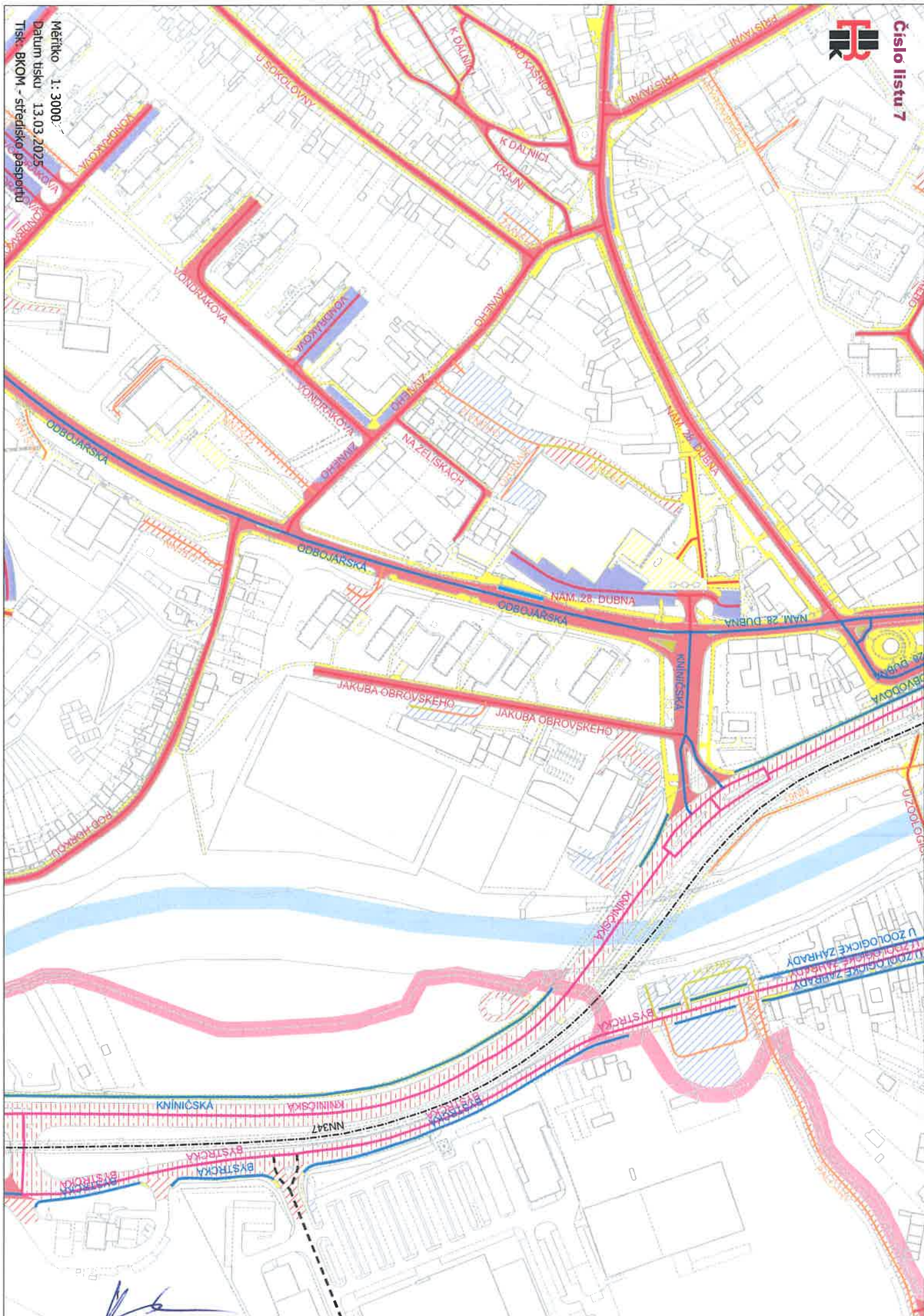



Měřítko 1: 3000

Datum tisku 13.03.2025

Tisk: BKOM - středisko pasportu

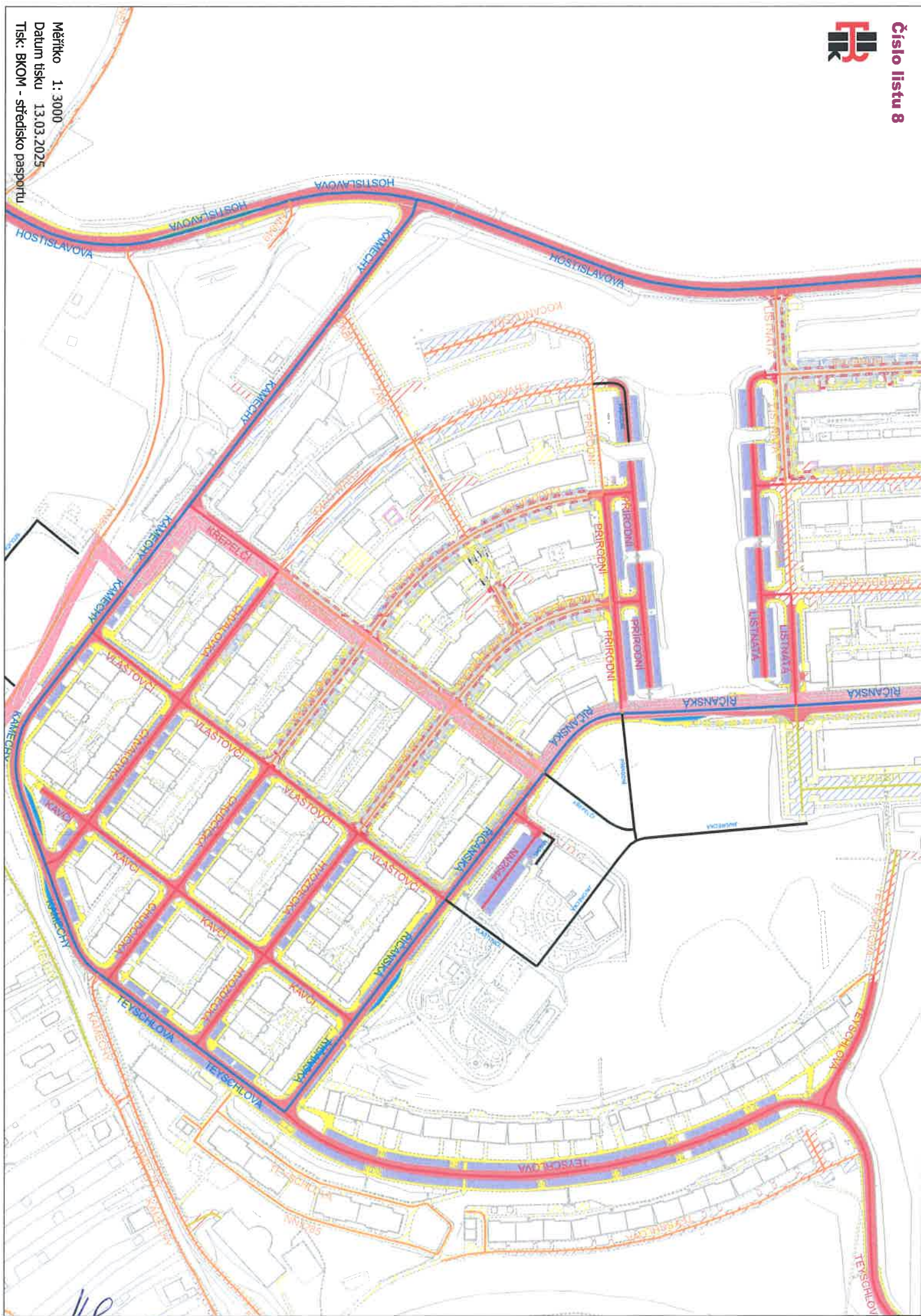





Měřítko 1:3000

Datum tisku 13.03.2025

Tisk: BKOM - středisko pasportu

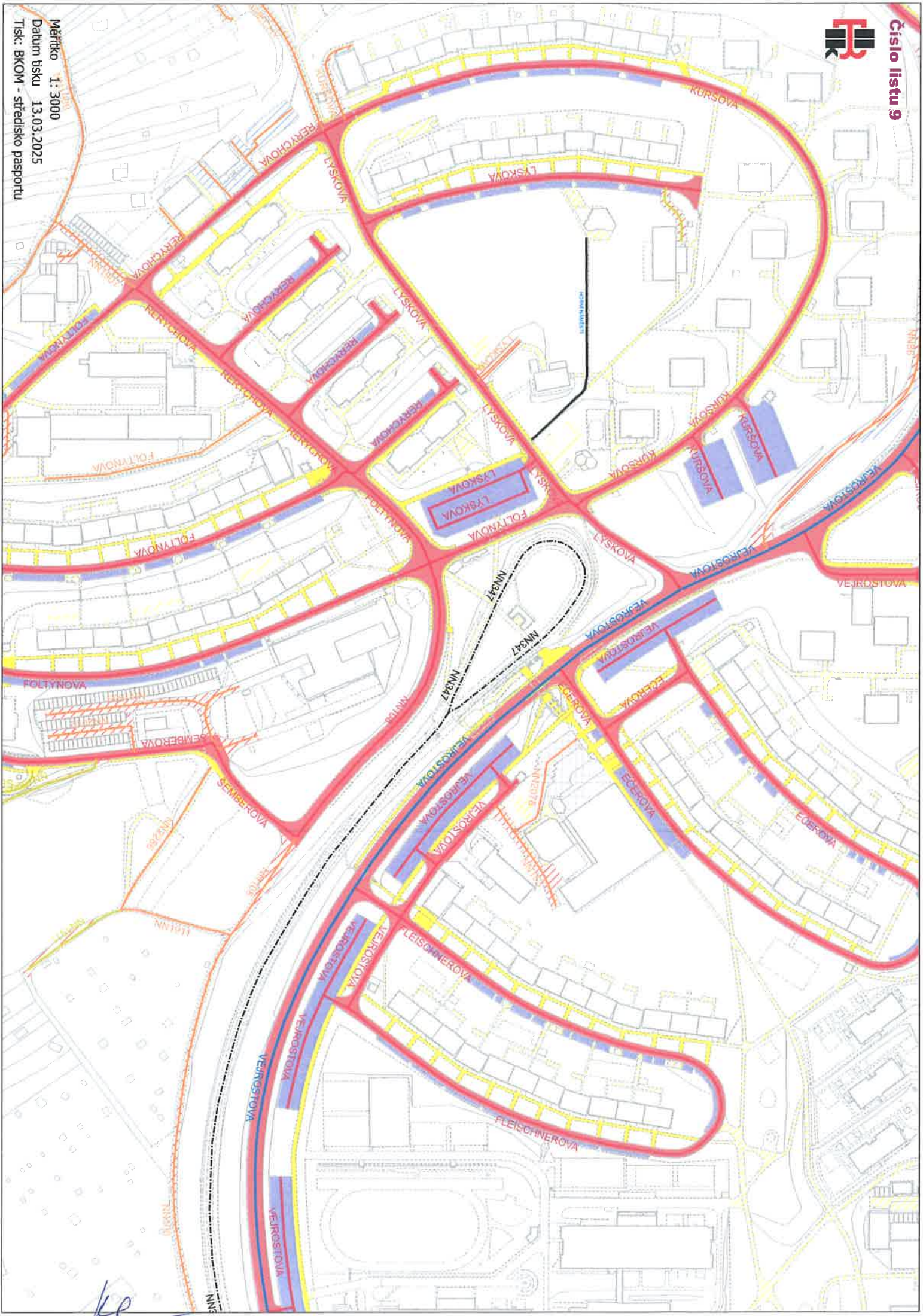

ke





Měřítko 1:3000

Datum tisku 13.03.2025

Tisk: BKOM - středisko pasportu

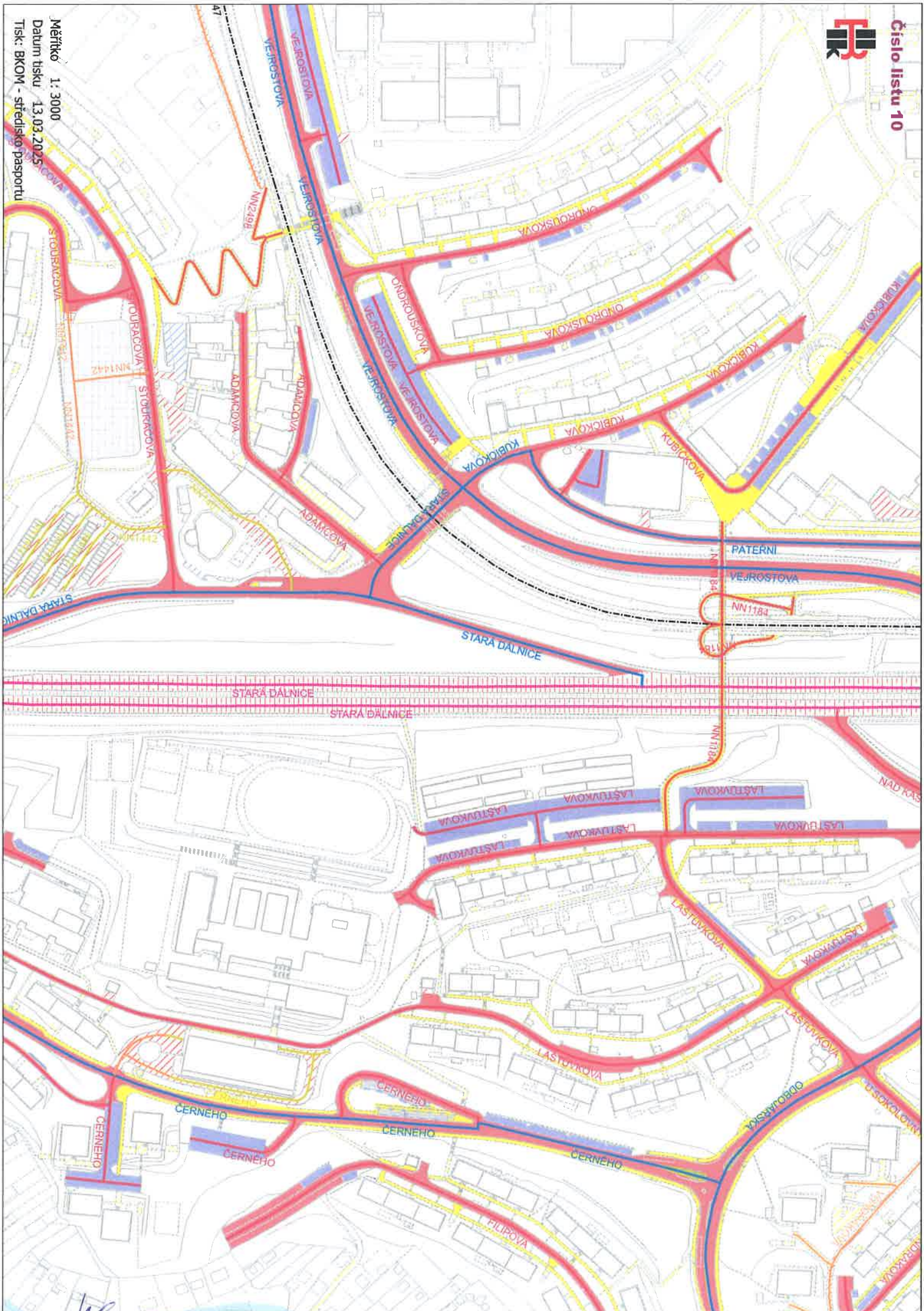

*Handwritten signature*



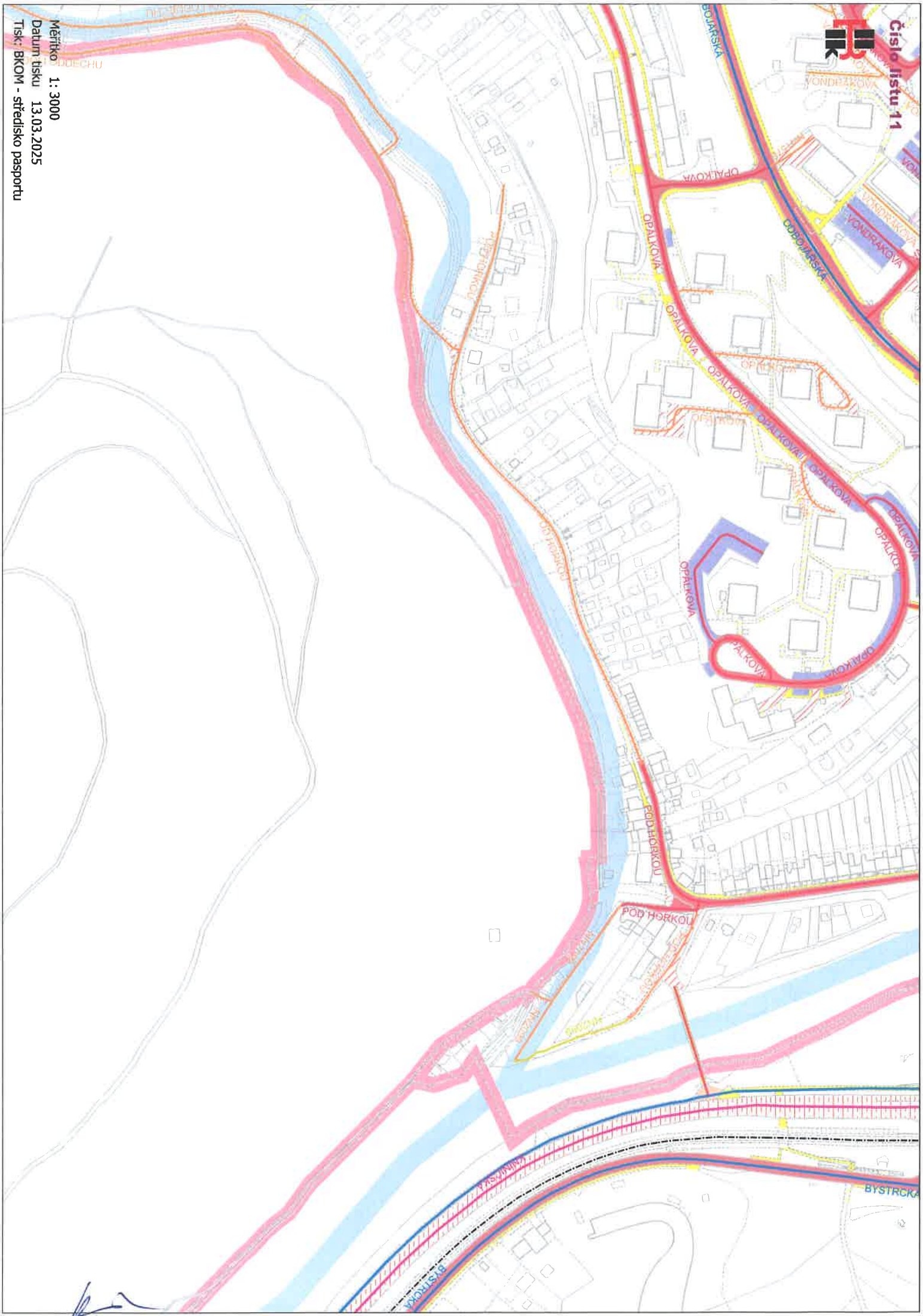

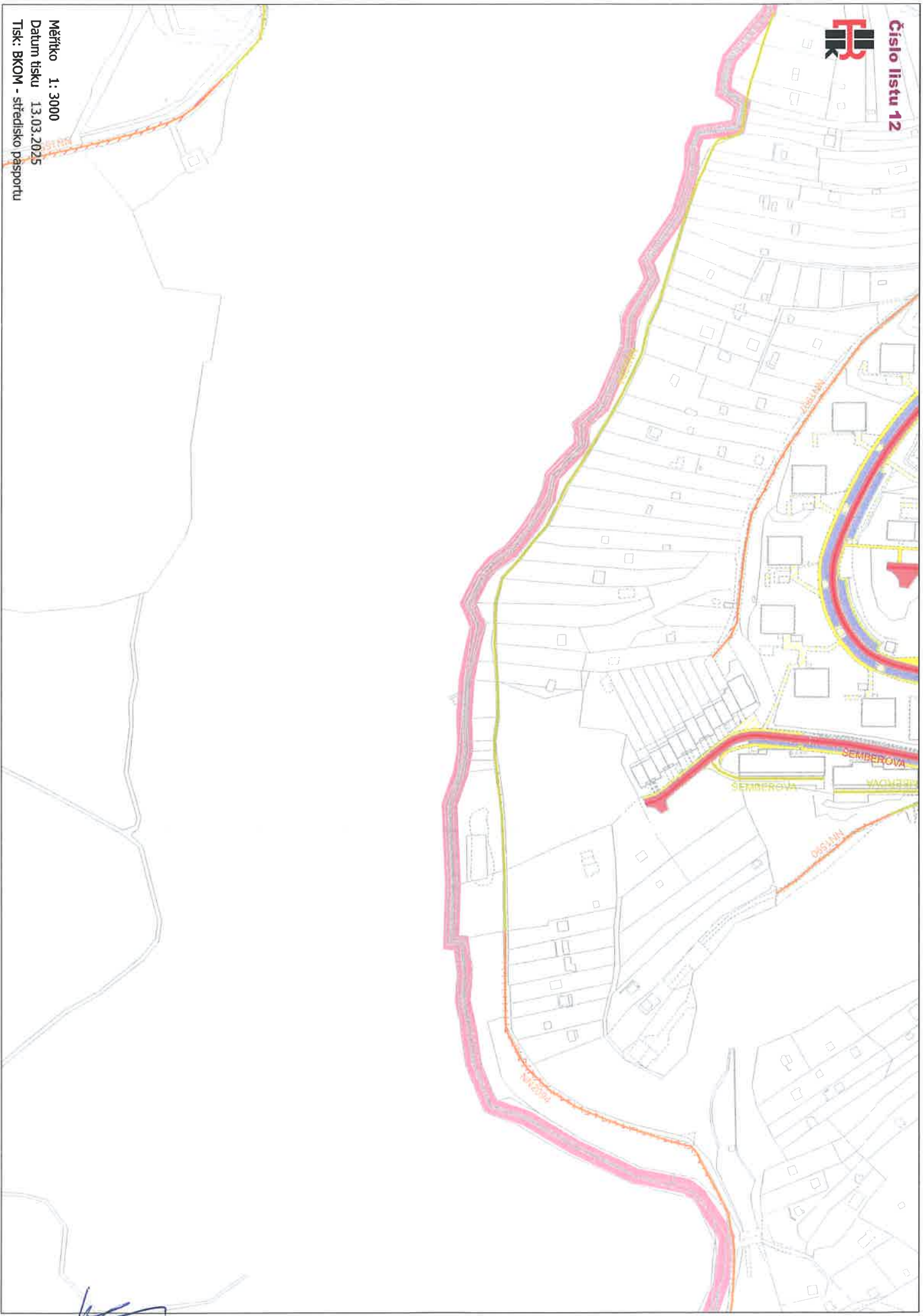

Měřítko 1: 3000

Datum tisku 13.03.2025

Tisk: BKOM - středisko pasportu



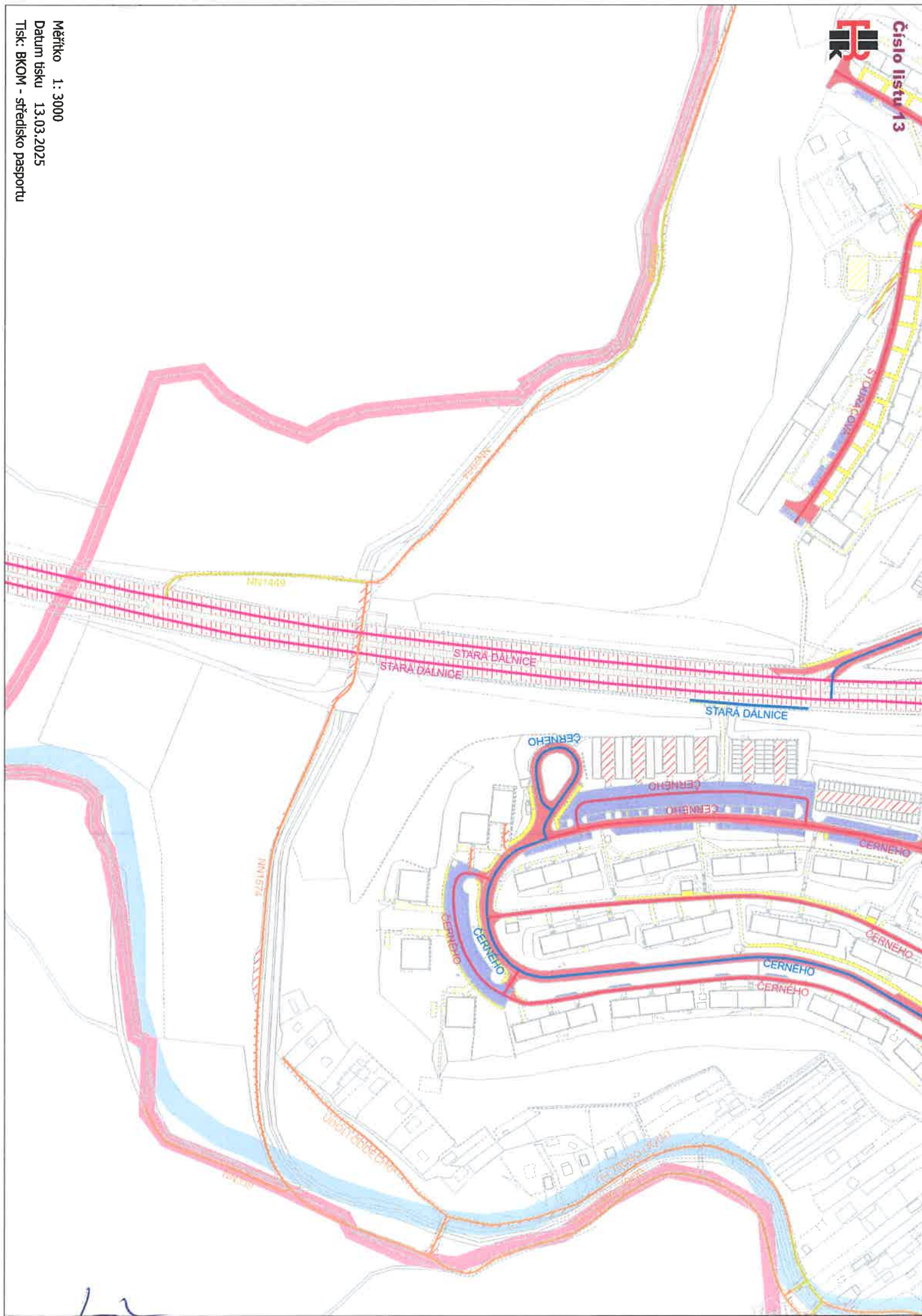



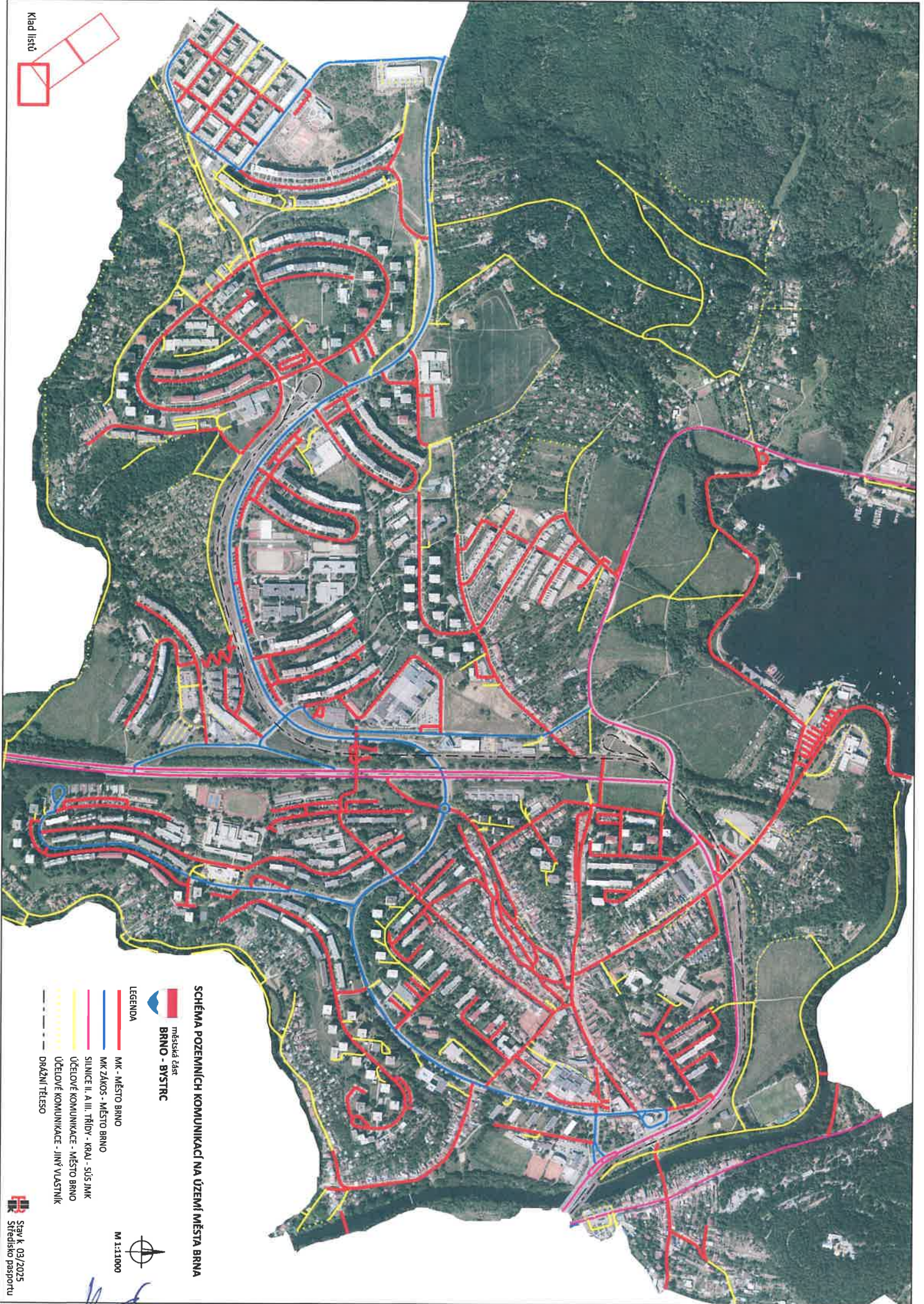

Klad listů



**BRNO - BYSTRC**

**LEGENDA**

-  MK - MĚSTO BRNO
-  MK ZÁKOS - MĚSTO BRNO
-  SILNICE II. A III. TŘÍDY - KRAJ - SÚS JMK
-  ÚČELOVÉ KOMUNIKACE - MĚSTO BRNO
-  ÚČELOVÉ KOMUNIKACE - JINÝ VLASTNÍK
-  DRAŽNÍ TĚLESO

**SCHEMA POZEMNÍCH KOMUNIKACÍ NA ÚZEMÍ MĚSTA BRNA**

M 1:1000

Sev k 03/2025  
Středisko pasportu



SCHEMA POZEMNÍCH KOMUNIKACÍ NA ÚZEMÍ MĚSTA BRNA

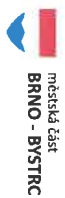

Klad listů

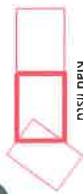

M 1:12000

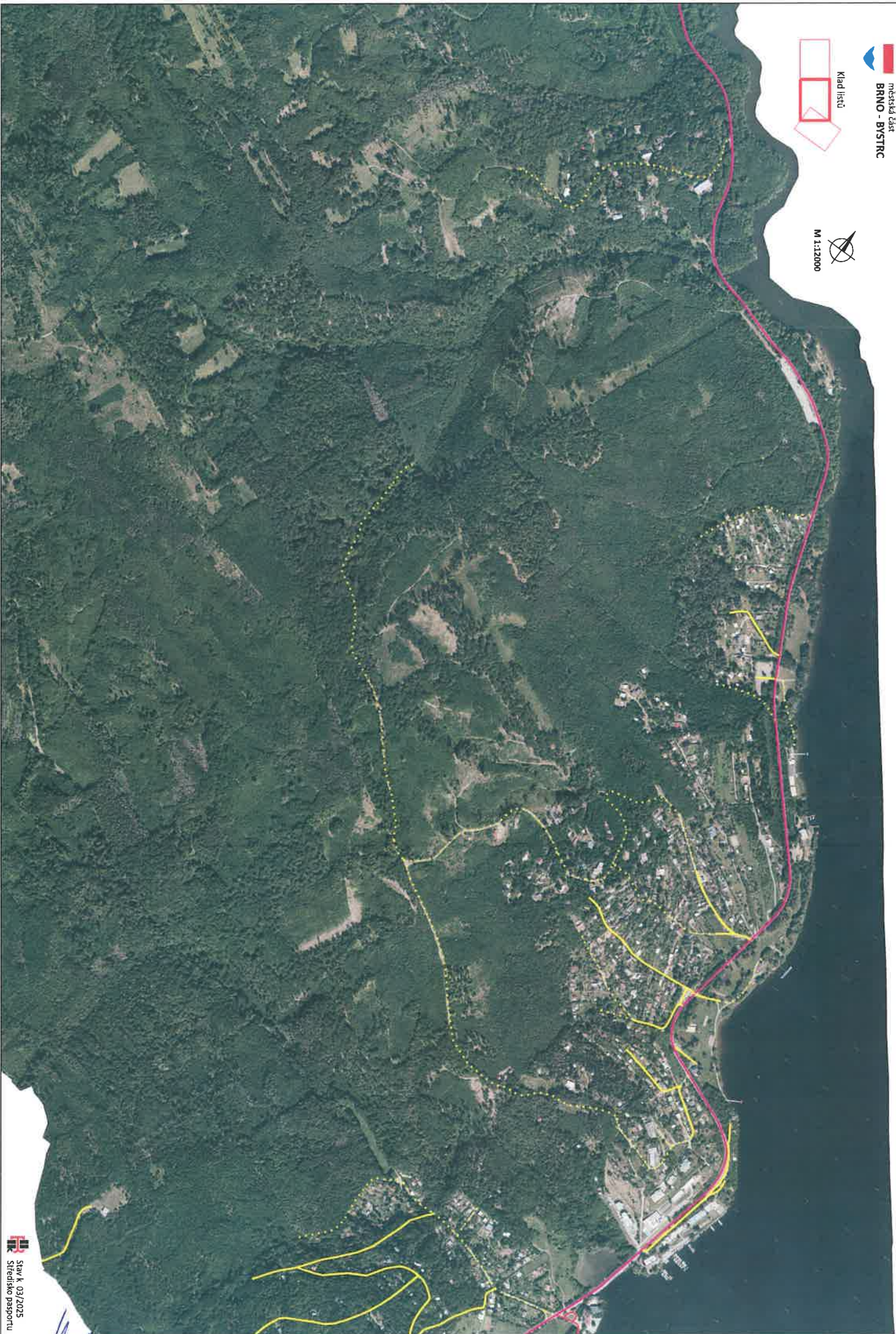



# **SCHEMA POZEMLNICH KOMUNIKACI NA UZEMI MESTA BRNA**

 **městská část**  
**BRNO - BYSTRC**

**LEGENDA**

-  MK - MĚSTO BRNO
-  MK ZAKOS - MĚSTO BRNO
-  SILNICE II. A III. TŘÍDY - KRAJ - SÚS JMK
-  ÚČELOVÉ KOMUNIKACE - MĚSTO BRNO
-  ÚČELOVÉ KOMUNIKACE - JINÝ VLASTNÍK
-  DRAŽNÍ TĚLESO



M 1:12000

Klad lišů



Stav k 03/2025  
Středisko pasportu

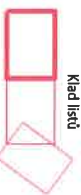









Kníničská, Komínská, nám. 28. dubna, Pod Mníší horou, U Zoologické zahrady



0 100 m 200 m

Společnost: GSRIO, O. s. r. o. Datum: 20.12.2022, Ruian, GSRIO





## Kamechy, Říčanská, Teyschlova



0 50 m 100 m

© Spinbox T-MAPY Online | © DTM JMK, datum aktualizace čerpec 2022 | Rubrika: ÚZJK





**Vejrostopa**



0 250 m 500 m

Mapa je určena k použití v rámci projektu "Digitální mapa města Brna" a je součástí projektu "Digitální mapa města Brna".





## Rakovecká - zátoka

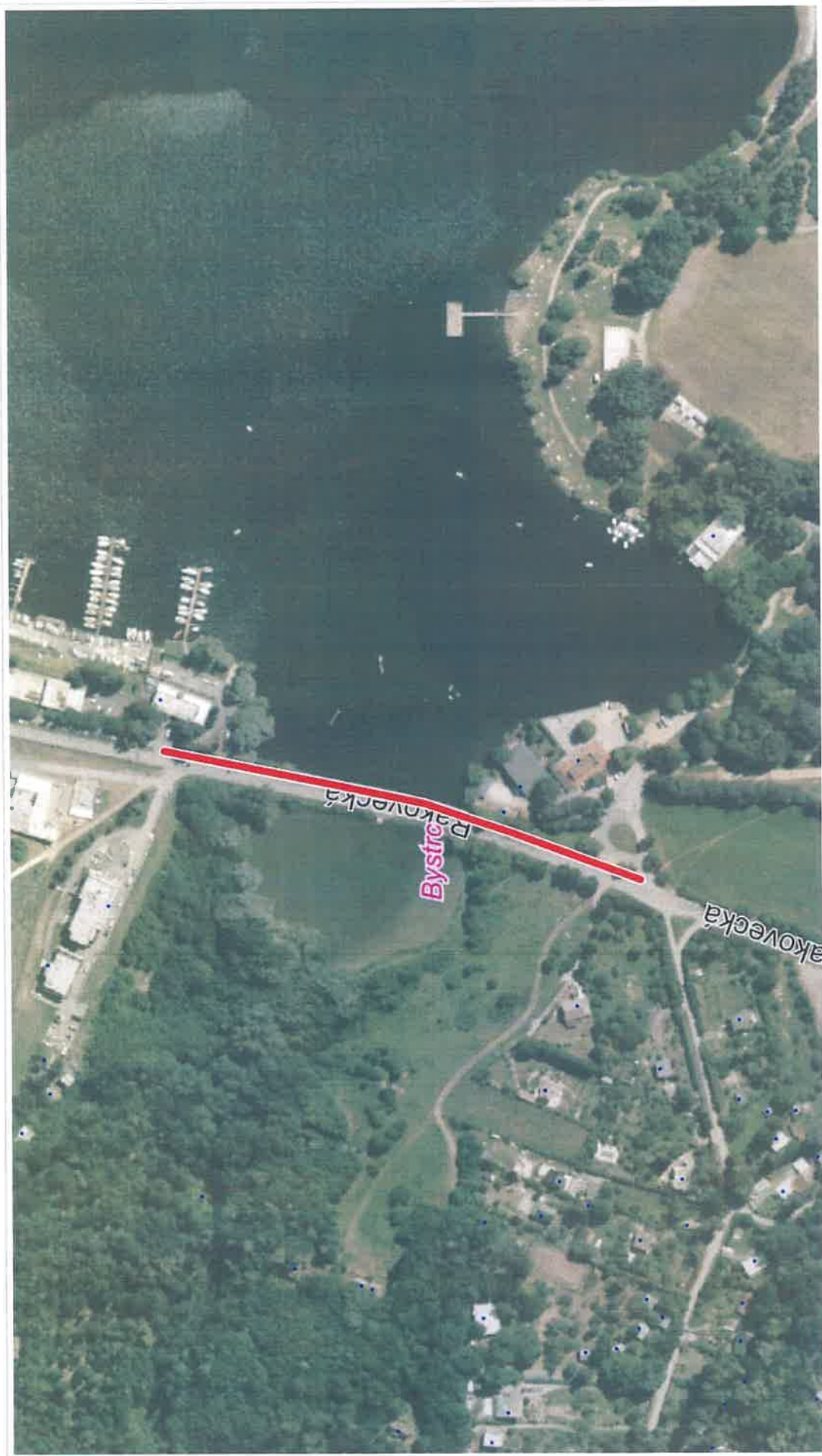

0 50 m 100 m

Mapa byla vytvořena pomocí dat z veřejně dostupných zdrojů a není zárukou její přesnosti.

Pr.č. 7 SOD

Podchod Ečerova

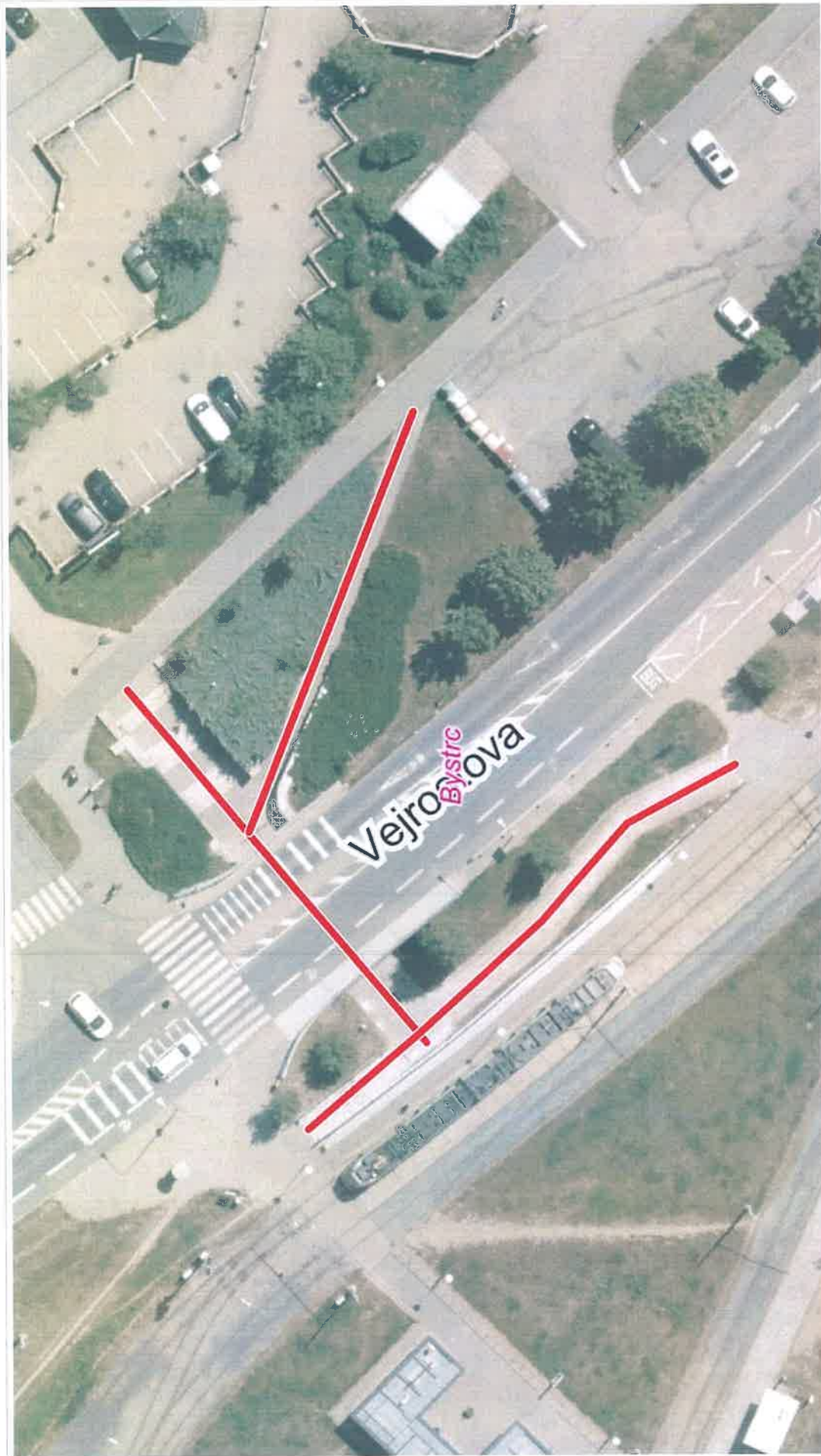

0 10 m 20 m

Společnost: SPMAX, Ochrana a údržba dle zákona, dle směrnic a nařízení EU, dle zákona 186/2006 Sb. a 186/2006 Sb. a 186/2006 Sb.



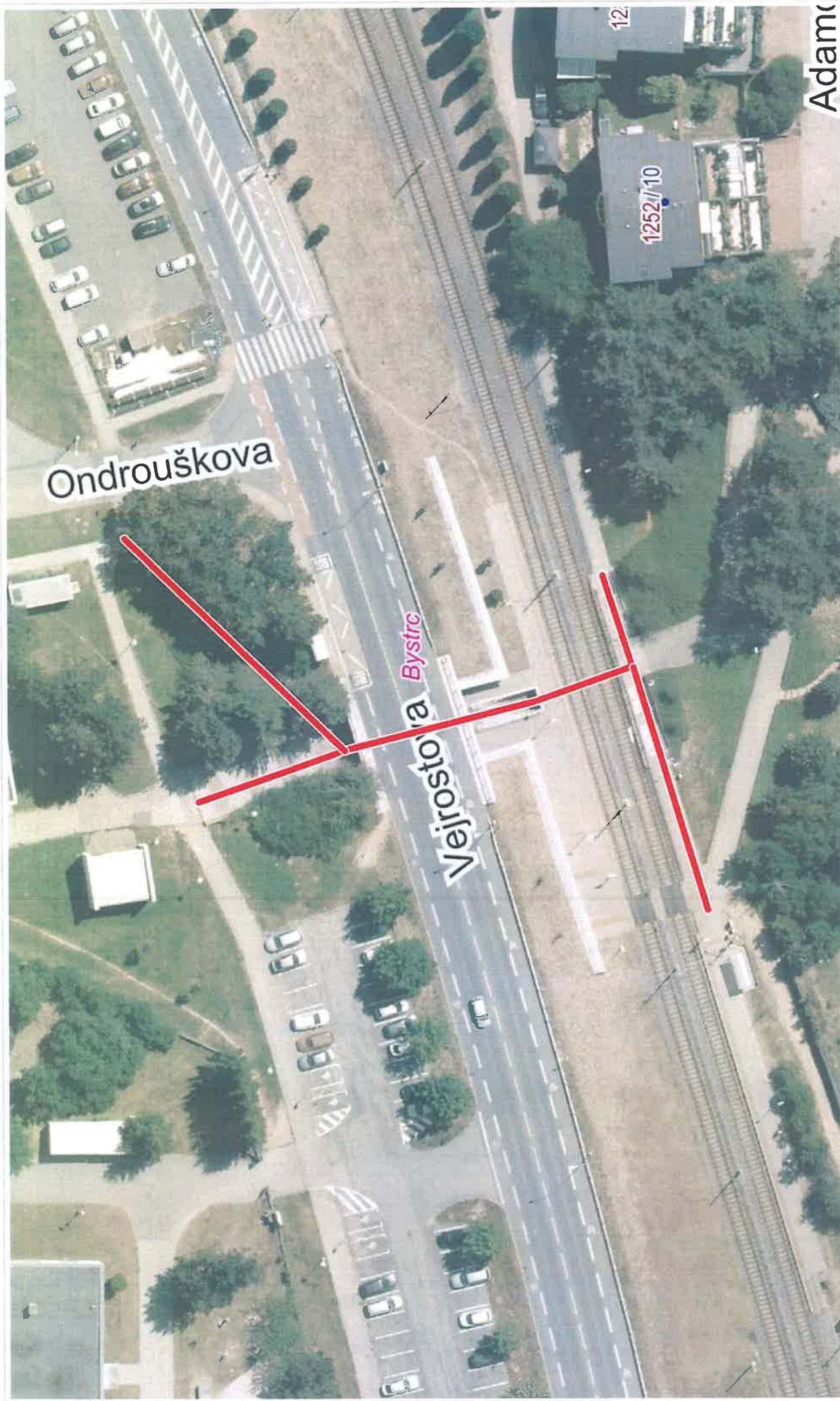



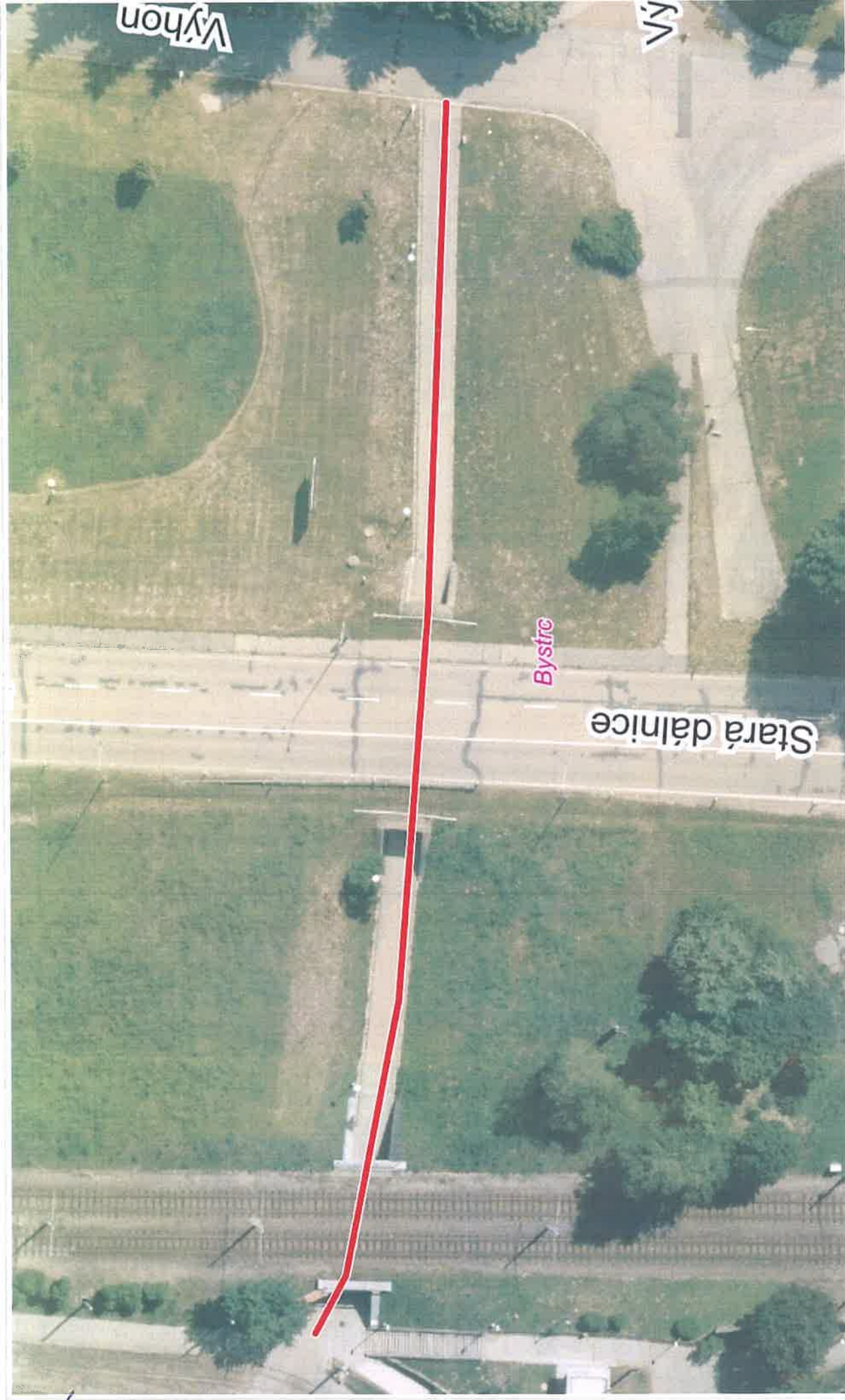



**Odbojářská, Páteří, Obvodová, Rakovecká, Stará dálnice**











## Kamechy, Říčanská, Teyschlova



0 50 m 100 m

© Sprintax T-MAPY, Onofař, © DTM JMK, datum snímkování červen 2022, RUIAN, © ČÚZK





**Vejrostova**



0 250 m 500 m

Společnost T-MAPY, O. s. r. o. Datum vydání: červen 2022. RUJAN 2022





# 1. Větrná





# 2. Valouškova

Mapové podklady poskytl OÚ MMB.  
Zpracoval: CÚZK.

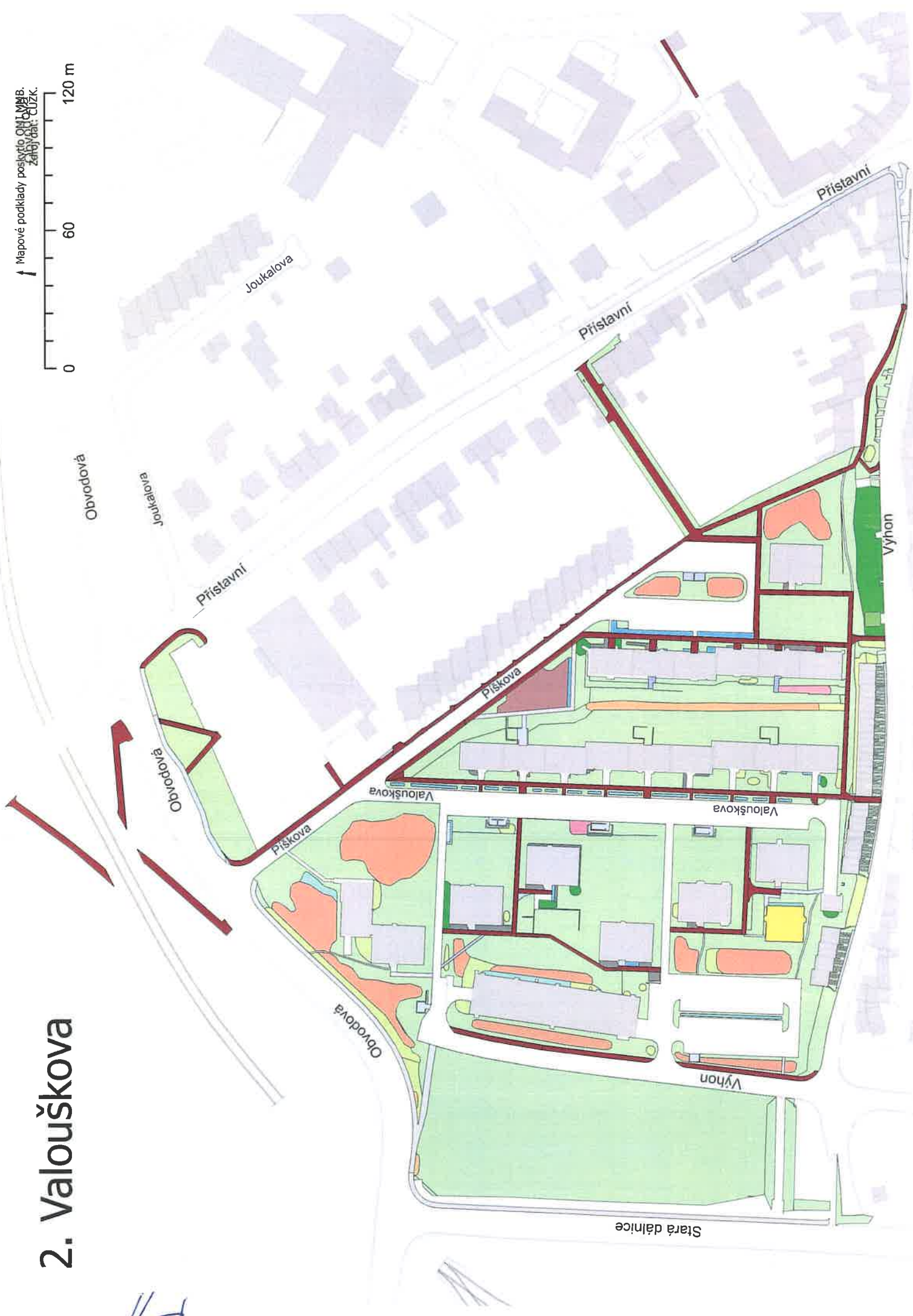

## Valoušková

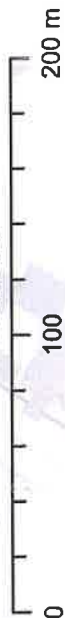



# 4. Heyrovského

Obvodová

Obvodová

Obvodová

Obvodová

Obvodová

Joukalova

Přístavní

Přístavní

Přístavní

ořskova

Heyrovského

Heyrovského

náměstí  
28. dubna

Mapové podklady poskytl OMI MMB.  
Zdroj dat: ČÚZK.

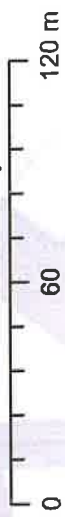

Výhon



KL



Mapové podklady poskytl OMI MMB.  
Zdroj dat: ČÚZK.



# 6. Jakuba Obrovského

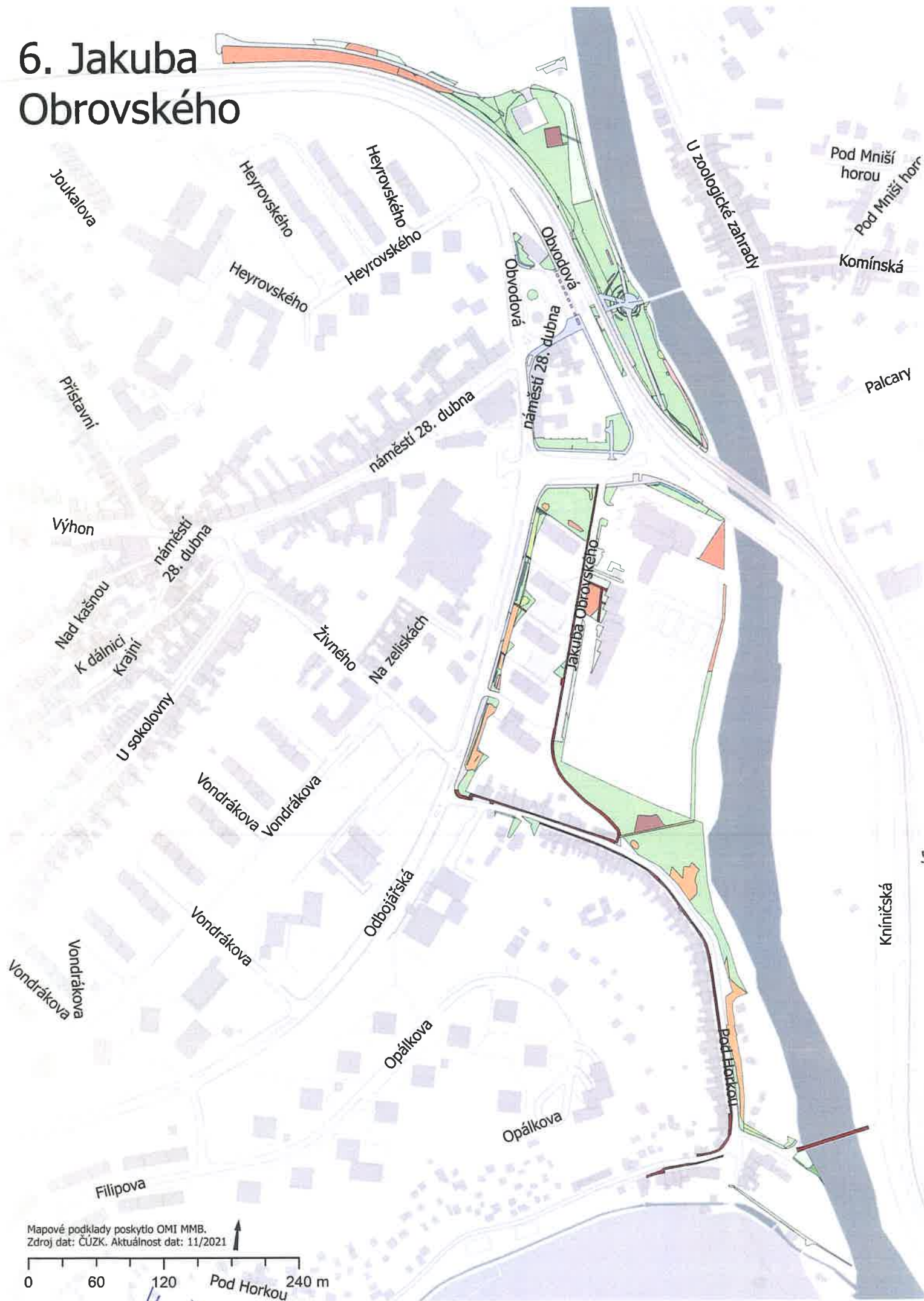



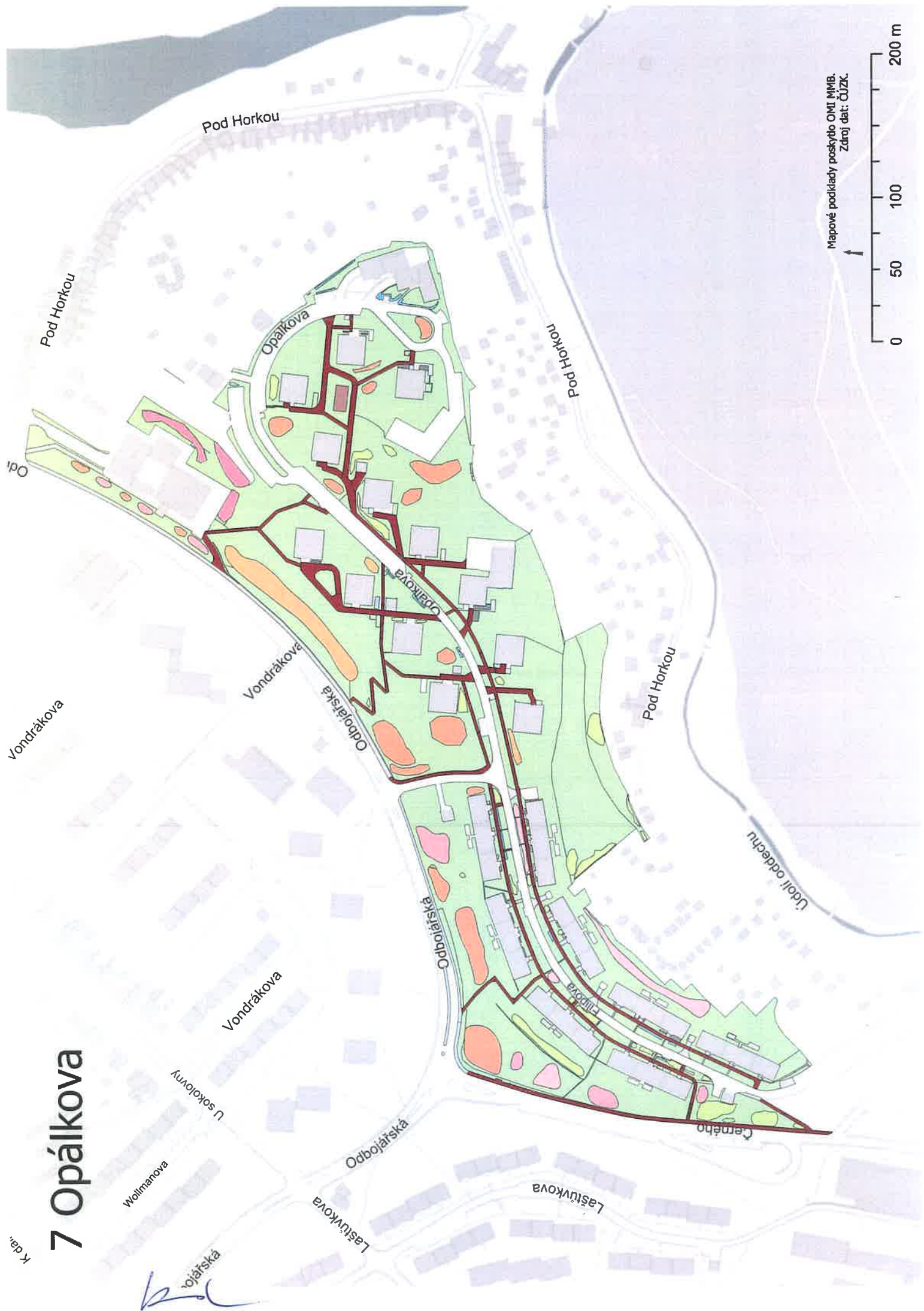

# 7 Opálkova

Mapové podklady poskytl OMI MMB.  
Zdroj dat: ČÚZK.



# 8. Laštůvkova

va

Stará dálnice

Stará dálnice

Stará dálnice

Stará dálnice

Laštůvkova

Laštůvkova

Laštůvkova

Laštůvkova

Wolmanova

U sokolovny

Odbojařská

Černého

Černého

Mapové podklady poskytl OMI MMB.  
Zdroj dat: ČÚZK. Aktualnost dat: 11/2021

0 25 50 100 m



# 9. Černého

ova

Stará dálnice

Stará dálnice

Stará dálnice

Če

Údolí oddechu

Mapové podklady poskytl OMI MMB.  
Zdroj dat: ČÚZK.

0 25 50 100 m

*[Handwritten signature]*



# 10. Kubíčková





# 11. Kachlíkova

Podkontorská

K. Jeleníci

K. Jeleníci

Nad Přetradou

Nad Přetradou

Nad Přetradou

Martůvky

Martůvky

Chadla

Chadla

Nad dělnou

Nad dělnou

Kachlíkova

Kachlíkova

Kachlíkova

Kachlíkova

Kachlíkova

Kachlíkova

Kachlíkova

Kachlíkova

Kachlíkova

Kachlíkova

Kachlíkova

Kachlíkova

Kachlíkova

Kachlíkova

Kachlíkova

Kachlíkova

Kachlíkova

Kachlíkova

Kachlíkova

Kachlíkova

Kachlíkova

Kachlíkova

Rakovická

Křovinky

Pálení

Pálení

Pálení

Pálení

Vejrošova

Kachlíkova

her

# 12. Fleischnerova

he





# 13. Vejrostopa



# 14. Rerychova

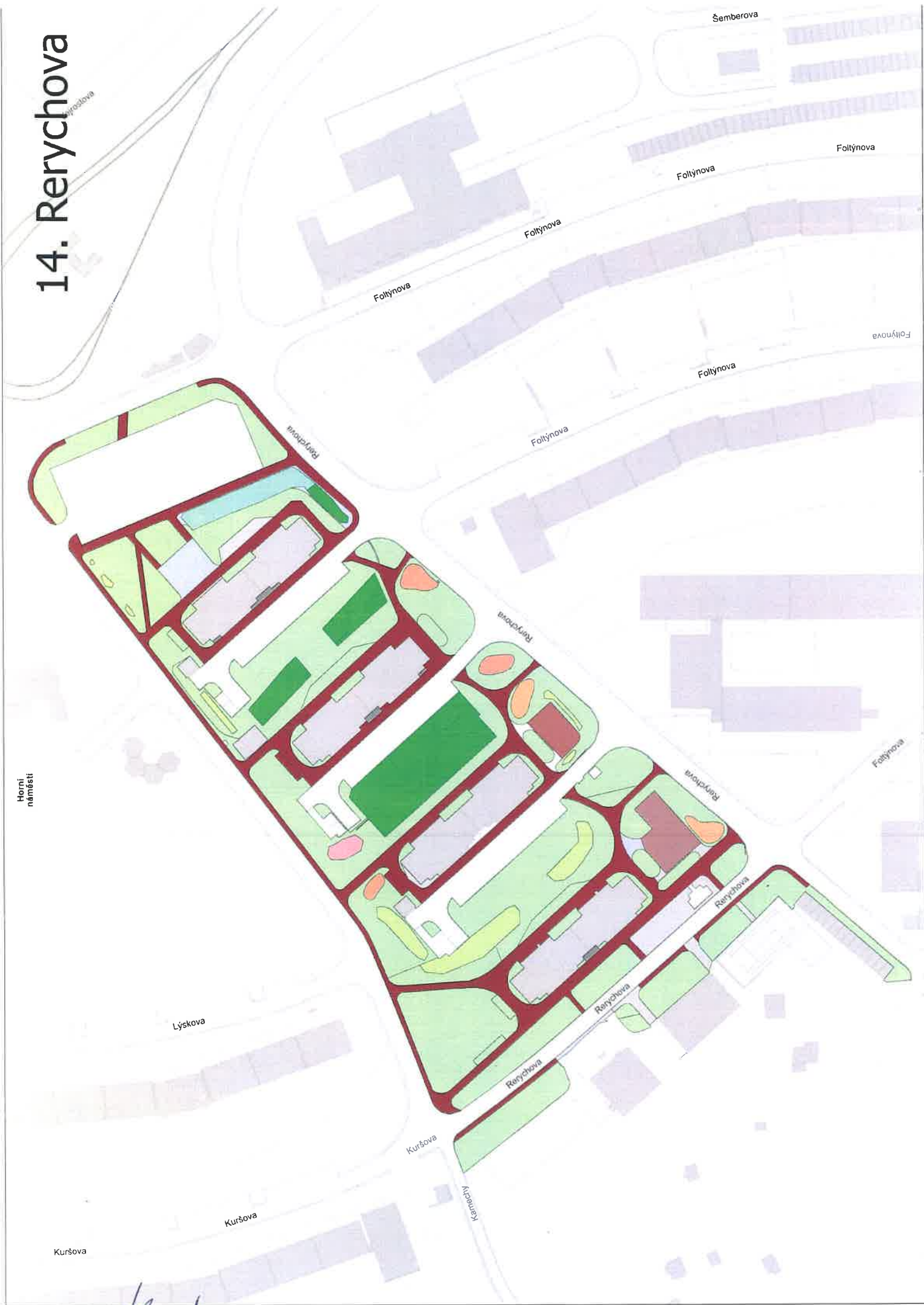



# 15. Foltýnova

Horní  
náměstí



# 16. Kuršova

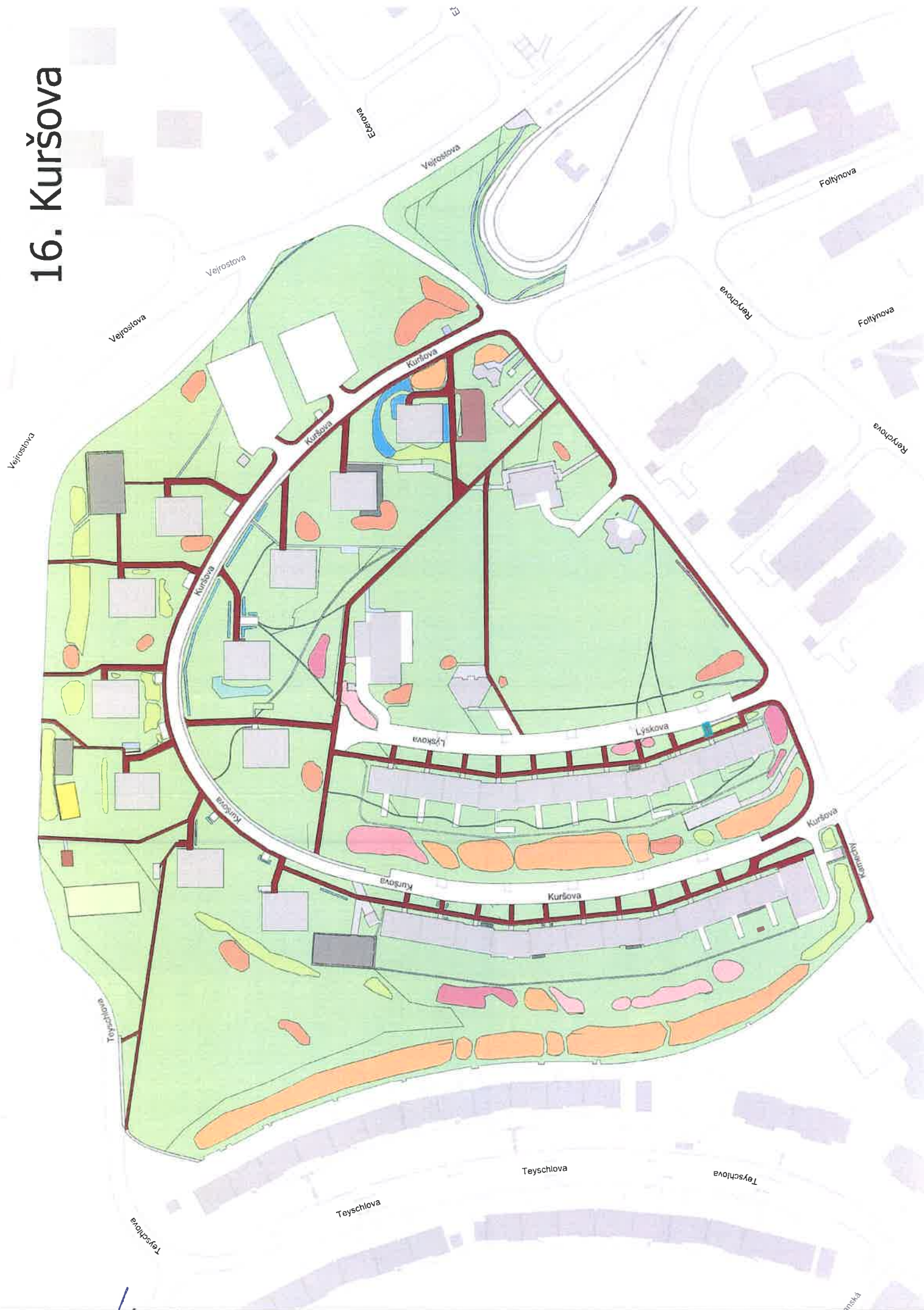



# 17. Teyschlova

slova



slavka

Chvalow

slavka

# 18. Št'ouračova



Stará dálnice

Stará dálnice

Stará dálnice

Stará dálnice

Stará dálnice

Stará dálnice

Stará dálnice

Stará dálnice



## 19. Kamechy

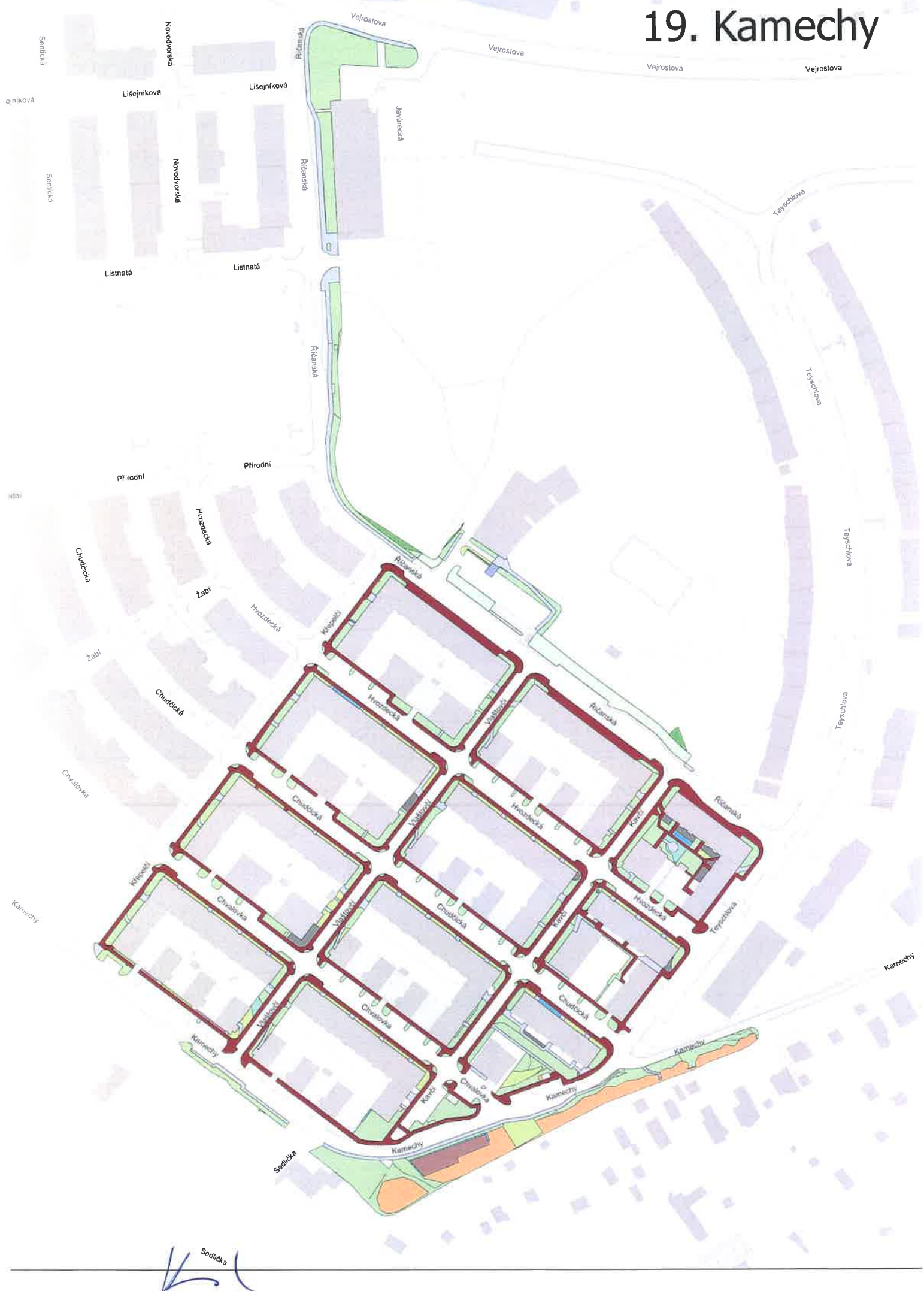

Referenční list
<b>Název veřejné zakázky:</b> Údržba a čištění místních komunikací, parkovišť, vybraných chodníků, nadchodů a podchodů a čištění základního komunikačního systému v lokalitě Bystřice I a II

IDENTIFIKAČNÍ ÚDAJE DODAVATELE	
<b>Dodavatel název</b>	
<b>Sídlo</b>	
<b>IČO</b>	

<b>Název zakázky</b>	
Popis plnění (údržba a čištění komunikace včetně splachování nečistot)	
Finanční objem (min. 3 mil Kč bez DPH)	
Termín realizace	
Objednatel	
Kontaktní osoba objednatele + kontakt (tel./mail)	

<b>Název zakázky</b>	
Popis plnění (zimní údržba a čištění komunikace včetně jarního úklidu)	
Finanční objem (min. 3 mil Kč bez DPH)	
Termín realizace	
Objednatel	
Kontaktní osoba objednatele + kontakt (tel./mail)	

Dne:

Jméno osoby oprávněné jednat za dodavatele + podpis





## Čestné prohlášení

o nástrojích nebo pomůckách, provozních nebo technických zařízeních,

které bude mít dodavatel při plnění veřejné zakázky k dispozici podle § 79 odst. 2 písm. j) ZZVZ

## Název veřejné zakázky:

Údržba a čištění místních komunikací, parkovišť, vybraných chodníků, nadchodů a podchodů a čištění základního komunikačního systému v lokalitě Bystřice I a II

	Typ/značka/SPZ vozidla/zařízení popis	vztah dodavatele k vozidlu/zařízení (vlastník, nájemce ...)
zametací samosběr se skrápěním – silniční o objemu 5 m <sup>3</sup>		
zametací samosběr se skrápěním – chodníkový o objemu 1 m <sup>3</sup>		
kropicí vůz velký na komunikace o objemu 6-7 m <sup>3</sup>		
nákladní automobil do 3,5 tuny (Multikára apod.)		
1. nákladní automobil současně s čelní radlicí a sypačem (o šířce, která nepoškodí obrubníky a okraje trávníků)		
2. nákladní automobil současně s čelní radlicí a sypačem (o šířce, která nepoškodí obrubníky a okraje trávníků)		
multikára současně s čelní radlicí a sypačem (o šířce, která nepoškodí obrubníky a okraje trávníků),		
multikára s čelním válcovým kartáčem		
nákladní automobil pro kontejnerovou přepravu		
4 křovinořezy		

Dodavatel: obchodní firma:

sídlo:

IČO:

čestně prohlašuji, že: - všechna výše uvedená zařízení (vozidla) může využít a v případě potřeby využije pro plnění předmětu veřejné zakázky tak, jak je stanoveno v zadávací dokumentaci této veřejné zakázky.

- všechna výše uvedená vozidla splňují platnou emisní normu EURO

Dne :

Podpis oprávněné osoby:

**ČESTNÉ PROHLÁŠENÍ KE STŘETU ZÁJMŮ**  
dle § 4b) zákona č. 159/2006 Sb., o střetu zájmů, ve znění pozdějších předpisů

Název veřejné zakázky:

**Údržba a čištění místních komunikací, parkovišť, vybraných chodníků, nadchodů a podchodů a čištění základního komunikačního systému v lokalitě Bystřice I a II**

(dále jen veřejná zakázka)

Dodavatel (název, IČO) .....

zastoupen (jméno příjmení, funkce): .....

(dále jen „dodavatel“)

ve vztahu k výše uvedené veřejné zakázce čestně prohlašuje, že

- není obchodní společností, ve které veřejný funkcionář uvedený v § 2 odst. 1 písm. c) zákona č. 159/2006Sb., o střetu zájmů, ve znění pozdějších předpisů nebo jím ovládaná osoba vlastní podíl představující alespoň 25 % účasti společníka v obchodní společnosti, a
- ani poddodavatel, prostřednictvím kterého prokazuje kvalifikaci, není obchodní společností, kde veřejní funkcionáři uvedení dle § 2 odst. 1 písm. c) zákona č. 159/2006 Sb., o střetu zájmů, ve znění pozdějších předpisů nebo jimi ovládané osoby vlastní podíl představující alespoň 25% účasti společníka v obchodní společnosti.

Dne:

Jméno osoby oprávněné jednat za dodavatele + podpis





## ČESTNÉ PROHLÁŠENÍ

ve vztahu k ruským/běloruským subjektům

Název veřejné zakázky:

**Údržba a čištění místních komunikací, parkovišť, vybraných chodníků, nadchodů a podchodů a čištění základního komunikačního systému v lokalitě Bystrc I a II**  
(dále jen veřejná zakázka)

Dodavatel

název .....

IČO .....

zastoupen (jméno příjmení, funkce): .....  
(dále jen „dodavatel“)

ve vztahu k výše uvedené veřejné zakázce čestně prohlašuje, že:

- on ani kterýkoli z jeho poddodavatelů či jiných osob dle § 83 zákona č. 134/2016 Sb., o zadávání veřejných zakázek, ve znění pozdějších předpisů, který se bude podílet na plnění této veřejné zakázky v rozsahu více než 10 % nabídkové ceny:
  - a) není ruským státním příslušníkem, fyzickou či právnickou osobou nebo subjektem či orgánem se sídlem v Rusku,
  - b) není z více než 50 % přímo či nepřímo vlastněn některým ze subjektů uvedených v písmeni a), ani
  - c) nejedná jménem nebo na pokyn některého ze subjektů uvedených v písmeni a) nebo b);
- není osobou uvedenou v sankčním seznamu v příloze nařízení Rady (EU) č. 269/2014 ze dne 17. března 2014, o omezujících opatřeních vzhledem k činnostem narušujícím nebo ohrožujícím územní celistvost, svrchovanost a nezávislost Ukrajiny (ve znění pozdějších aktualizací), nařízení Rady (EU) č. 208/2014, o omezujících opatřeních vůči některým osobám, subjektům, orgánům vzhledem k situaci na Ukrajině, nebo nařízení Rady (ES) č. 765/2006 ze dne 18. května 2006 o omezujících opatřeních vůči prezidentu Lukašenkovi a některým představitelům Běloruska (ve znění pozdějších aktualizací)<sup>1</sup>;
- žádné finanční prostředky, které obdrží za plnění veřejné zakázky, přímo ani nepřímo nezpřístupní fyzickým nebo právnickým osobám, subjektům či orgánům s nimi spojeným nebo v jejich prospěch uvedeným v sankčním seznamu v příloze nařízení Rady (EU) č. 269/2014 ze dne 17. března 2014, o omezujících opatřeních vzhledem k činnostem narušujícím nebo ohrožujícím územní celistvost, svrchovanost a nezávislost Ukrajiny (ve znění pozdějších aktualizací) nebo nařízení Rady (ES) č. 765/2006 ze dne 18. května 2006 o omezujících opatřeních vůči prezidentu Lukašenkovi a některým představitelům Běloruska (ve znění pozdějších aktualizací).

Dne:

Jméno osoby oprávněné jednat za dodavatele + podpis

<sup>1</sup> Aktualizovaný seznam sankcionovaných osob je uveden například na internetových stránkách Finančního analytického úřadu zde <https://www.financnianalytickyrad.cz/blog/zarazeni-dalsich-osob-na-sankcni-seznam-proti-rusku>.



## SEZNAM PODDODAVATELŮ

Název veřejné zakázky:

**Údržba a čištění místních komunikací, parkovišť, vybraných chodníků, nadchodů a podchodů a čištění základního komunikačního systému v lokalitě Bystřice I a II**

(dále jen veřejná zakázka)

Dodavatel

název .....

IČO .....

zastoupen (jméno příjmení, funkce): .....

(dále jen „dodavatel“)

v souladu s § 105 odst. 1) zákona č. 134/2016 Sb., o zadávání veřejných zakázek, v platném znění, čestně prohlašuje, že na plnění výše uvedené veřejné zakázky se budou podílet tyto poddodavatelé:\*)

PODDODAVATEL Č.....	
Poddodavatel (název, obchodní firma, příp. jméno a příjmení)	
IČO	
Sídlo	
Část veřejné zakázky, kterou bude poddodavatel plnit (popis)	
Podíl části veřejné zakázky, jež bude poddodavatel plnit v %	

Dne:

Jméno osoby oprávněné jednat za dodavatele + podpis

\*) V případě, že dodavatel bude při plnění předmětu veřejné zakázky využívat poddodavatele, uvede je v seznamu, včetně uvedení části veřejné zakázky, kterou bude každý poddodavatelů plnit. Dodavatel použije tuto tabulku tolikrát, kolik poddodavatelů uvádí. Pokud dodavatel nepředloží seznam poddodavatelů, bude na něj pohlíženo tak, že při realizaci zakázky poddodavatele nevyužije.

